滿洲報
（第三種郵便物認可大正十一年七月廿四日） 發行人 西片朝三 編輯人 金念曾 印刷人 金慕章
（本報價目） 每份現大洋五分 每月現大洋一圓一角 三個月現大洋三圓二角 六個月現大洋六圓二角 全年現大洋十二圓 報費先惠郵票不收
（廣告刊費） 一行十二字起碼刊登一日每行現大洋一圓 特別及長期者另議
大連市山縣通一四二番地 發行所 中日合辦 滿洲報社 電話 編輯部（長）七五一三番 經理部 四〇三四番 振替貯金口座（大連）三七三番
THE MAN CHOU PAO SHE 142 Yamagatadori, Dairen, Manchuria.
昭和三年十月十六日

論說 何以提倡體育及如何提倡體育（上）

（寸草）

吾嘗以為建設新中國之道、最關重要者有三、其一必須政有辦法、一切乃可着手、其二必須謀科學之發達、乃可增進物質文明、以補售文化之不足、其三必須提倡體育、使四萬萬人、皆有可以忍耐勞苦、奮鬪不疲之強健身體、此三者倘均有好成績、則新中國之政治復上軌道、必可卓立於世界、不卜可知、惟是今日之中國、承極端紊亂積弊甚深之後、無論何種事業、固非可倖倖而致、必須有恆心毅力、切實認真、方有希望、此尤為全國上下所應注意之點、吾頃所述三大問題、姑暫置財政科學而不言、請先就體育問題、一加商権焉、夫體育云者、吾國往者雖有技擊騎射諸端、然不過少數人習之、讀書之人、不但以文弱為當然、而且賤視技擊拳術、為江湖賣解者流、對於弓馬、亦視為武夫之事、由即鄙夷之念、重文輕武、人同此心、積之既久、相習成風、於是舊有之技擊騎射日益廢弛、提倡國民體育、更為夢想不及之問題、迨至科舉廢學校興、雖體操列一科、亦多敷衍從事、是以東方病夫之誚、遂騰於世人之口、民國以來、國事日急、知體育為急務者雖日多、然以內亂頻仍、迄無起色、遠東運動大會、輒作殿軍、世界競技場中、未能參列、體育成績、如此低下、即是國民無強健身體之表現、十觀世界各國、則對於體育、十九均成績斐然、猶且孜孜不倦、力謀進展、學校無論矣、即其他機關以及普通社會、亦幾視運動身體如飲食然、一日不肯或輟、探其原因、無非以為有強健之身體、然後無論何事、乃強健之精力、足以捐當之、平時既可觸霜露、冒寒暑、忍耐勞苦、從事工作、有事則執干戈衛社稷、馳騁疆場、而無所怯畏、至于體育不佳之國民、身體之抵力既微、勢必疾病易生、極勞不耐、相形見拙、實已顯然、故觀國家之強弱勝負、儘可以其國民身體之強弱為標準、不必兵戎相見而後決也、今日世界各界、國民體育、既如此其強、國家又如此其重視、我國體育、如此其弱、若不急起直追、其危可以見、即是提倡體育、最為今日當務之急、已不待再言矣

宋矢又不會晤 差等稅率意見尚有懸隔

矢田總領事與宋財政部長十一日以來未再會見、關於差等稅率問題、因雙方條件尚有懸隔、未能妥洽、目下處於停頓狀態、此際矢田總領事與宋子文之會見恐尚無望云（十五日上海專電）

自主仍難照行 實施差等稅年增八千萬

國府宣言由明年一月實施之關稅自主、因不能照宣言實行、故決定實施最高二成二分五厘最低二分五厘及五分之附加稅之差等稅率、依此行此差等稅率一年可得增收八千萬元（十五日天津專電）

船津回滬避談外交 在寧實有接洽 矢田總領將待回訓赴寧

日本留華紡績聯合會理事船津辰一郎氏十四日午前八時乘列車回滬對到站出迎之記者云、余此次為參觀新都赴寧並展中山墳、故未會見政府各要人外交上一切事情全為門外漢無所知也、然事實則彼十三日曾與王正廷懇談約二時間並與胡漢民設午餐會招待後間又在岡本領事所設之晚餐會席上與李烈鈞等懇談此係受矢田領事之委、依此會見雙方對日意見似已略得、解十四日已向矢田總領事報告會見情形、由矢田總領事向政府請示待其回訓至十六日頃矢田或親往南京抵寧後先入手正式交涉關稅問題該交涉成立後再繼續交涉之濟寧滬各案云（十五日上海專電）

在旅順大和旅館中之張宗昌氏

黨報對日論調 與中日交涉前途關係

據日外務省接南京電謂國民黨中央機關紙之中央日報於十二日載、關於日本側方面之態度社論一文大意謂、日本對於國民政府之態度雖然急轉直下其要點不外因為於國民政府五院制度確已樹立中央政府完全確定日本素所藉為口實之中國無確定之中央政府惟一好之理由已、更無徵之中國國民對日反感毫未緩和全國排日仍然繼續進行日本一般實業者將其苦情訴於其政府為之起因是故日本政府有此自覺之必然結果日本側視為重大之濟南問題並非困難問題乃欲強之急速解決對於其他各問題日本側反不以急轉直下之態度應之專以慎重考究對策云言依以上言論觀察勿論係國民政府表明其意思與否則日本側最近消傳對華已趨好轉恰如與從來之方針完全矛盾此際雖出以妥協態度頗似乘中國之盛衰而此其對策依此關於關稅問題到底能否到兩國圓滿之協調尚屬疑問近日雖開始交涉之機運將至其前途恐遠遼國民軍此種機關報之論說或惹起日華態度惡化亦未可知云（十五日東京專電）

奉天大響聲 原因已查明

月之六日午前一時廿分許奉天一帶忽聞一大響音其原因無從探悉以致頗惹一般人之疑問茲查係北大營製作二百羅之地雷中自然爆發附近家屋被炸二十餘戶死傷者亦甚多當而恐起謠言故未發云（十五日奉天專電）

差等稅率問題 有解決之形勢

日外省協議矢田赴等項 森次官出省後所談／大意

日本田中首相於十五日午前十時在外務省官邸請森外務次官有田亞細亞局長等當由有田局長報告矢田總領事赴南京日期與國民政府交涉之經過後復協議矢田總領事赴南京日期及對於王正廷宋子文兩部長意見之對策茲據森次官出外務省時所談大意錄左

與國民政府交涉之矢田總領事赴南京日期尚未決定所有一切概與矢田總領事以適當方法商議行之關於差等稅率近有解決模樣云（十五日東京專電）

張宗昌輾轉走旅順情形 宣言其主義及來旅目的 老母念遊子到此暫養息 安系及舊部往訪者不絕

行方不明張宗昌自出現形於旅順大和旅館後、極惹世人注目、十二日午前褚玉璞等會赴旅順訪問、午后有前山東省長林憲祖及張氏第一及第十六妾第二妾等赴旅、在旅閑住之東氏、亦行會張、他如吳光新之城口而問及對馬憲兵分隊長、川越參謀長等亦行往訪、張於黃金臺大和旅館之別莊、租妥六戶戶期、期限為明年四月、豫定於一兩日中搬家、人謂張此次係乘海軍飛機而逃、據張自謂五日在灤州之灤河附近之樂亭出發、六日到大清河、在大清河潛形密雇中國風船、變服向旅順行、於途中曾遇暴風雨、於八日始到廟島列島、上陸一宿、於九日再偪大風船進航、於十一日午後七時、始抵旅順西港、途中恐發生意外、受驚不小云

自張氏命潛逃至旅順後、舊魯軍之部下、續行赴旅面張、十三日入港之唐山丸有前山東軍第三十八軍長曹伯爭氏、來連即行赴旅、正午入港之天 丸、又有前山東軍司令部高等議陸軍少將寶大有、作戰科長唐蔚麟、連後當即赴旅、計至十三日以前、山部下赴旅者、有二十餘名、其他吳光新、褚玉璞、莊景珂、曹鵬雋、李思浩、梁鴻志、朱耀等、又行不時赴旅、開秘密會議云

（又稿）僅得以身免亡命旅順大和旅館之張宗昌將軍、十三日與其老母、及由大連往訪之莊景珂曾鯤雋李思浩梁鴻志朱耀等各要人、會合協議等特、與諸另則、是日午前十一時記者訪旅館訪張氏、由彼導於樓上客廳、是時之張氏、計與十一日晚迥然不同、判若兩人、鬚髯已剃、元氣恢復、身着梅蘭灰之黑色嗶嘰、架雷德眼鏡、啣雪茄煙、態度自適、啓齒微笑中、由莊景珂自衣袋中抽出張之一紙宣言如左

宣言

余此次灤河東岸之戰、明知奉國兩方、首尾夾擊、衆寡不敵、決無倖勝之理、顧所以奮死應敵者、完全為主義計、為人格計、不計及個人與所部軍隊之利害也、為余昔與張雨亭元帥同心討赤、故國內國外所深知者、能因、雨帥中殂、而魯陷敵、而易其初志、故此次雖失敗、而良心上尚覺坦然無所怨悔、至余此次浮海來旅、實因家母寓居於此、高年之人、繫念遊子、余因戰離軍隊、自以省視老母為第一義、故擬在此留一時以資養息、張宗昌

記者果宜言接到手中、遍又與張閑談風塵跋涉之苦、未幾遂告辭而別矣

張褚均將不問時事 奉張電邀褚亦不往

又稱張宗昌氏抵旅順後、決在此安全地方靜養、不聞軍政各事、聞張氏舊部在旅大者、聞張氏來旅、均接踵前往揮調、聞張氏頗不願再聞舊事、亦有拒絕會見者、前日在大連之褚玉璞氏、特驅車赴旅、訪問張氏、兩氏見面互相感嘆、談至失收之處洒了不少英雄之淚、聞最後又密談良久、或關于今後之行動有所密商乎、褚氏當日即行返連張氏在旅順靜養、句日即當來連、接洽中日要人云云

又訊、褚玉璞氏此番已決心在大連靜養、且有在大連久居之意、據與褚有關之某氏所談、現在奉天保安總司令張學良氏、一再函電請其赴奉存所借重于褚氏、亦決心為平民不願再去奔波中國大局已將安、今后當在此消閑地、閉門讀書如張宗昌將軍已來旅大張將軍與褚氏均懷同一之心理、決不再作馮婦矣

由據某機關所接消息、張學良保安總司令離為聯絡舊派特電請褚赴奉保因深知褚氏不能前往、故一兩函電相請云云

行政立法司法三院 組織法之全文 八日中政會通過九日公布

上海特訊、行政立法司法三院組織法、昨（九日）日公布、原文如下

行政院組織法

第一條、行政院以左列各部各委員會組織之、內政部、外交部、軍政部、財政部、農礦部、工商部、交通部、鐵道部、衛生部、建設委員會、勞動委員會、禁煙委員會、蒙藏委員會、僑務委員會、第二條、院長指揮全院院務及其附屬機關、第三條、行政院經國府會議及立法院之議決、得置裁併各部各委員、及其他機關、第四條、行政院內置左列各處、秘書處、政務處、秘書處置左列各職員、秘書長一人、簡任、秘書六人至十人、其中四人簡任、餘薦任、科員十八人至廿人委任、第六條、秘書處掌左列事項、關于文書之收發編製及保管事項、關于文書分配事項、關于文件之撰擬翻譯事項、關于本院委任職員之任免事項、關於典守印信事項、關于會議庶務事項、其他不屬于政務處主管事項、第七條、政務處設左列各職員、政務處長一人、簡任、參事四人至六人、其中四人簡任、餘薦任、科員八人至十六人、委任、第八條、政務處掌左列各項、關于本院會議事項、關於應提出於國務會議或國務會議發交本院之議決事項、關於應提出於立法院會議或立法院各送本院事項、擬撰命令事項、但關於秘書處主管者、不在此限、第九條、秘書長及政務處長均得列席本院會議、第十條、行政院會議規則、及事務程、另定之、第十一條、本法自公布日施行

立法院組織法

第一條、立法院設左列各委員會、法制委員會、外交委員會、財政委員會、第二條、立法院院長管理全院院務、第三條、立法院得增裁併委員會、第四條、各委員會委員、由本院委員分任之、第五條、各委員會設委員長一人、由院長指定之、第六條、各委員會之組織、另定之、第七條、立法院置左列各處、秘書處、統計處、編譯處、第八條、秘書處置左列各職員、秘書長一人、簡任、秘書六人至十人、其中四人簡任、餘薦任、科員十人至二十人、委任、第九條、秘書處掌左列事項、關於文書之收發及保管事項、關於文件之分別撰擬編製事項、關於會議記錄事項、關於本院委任職之任免事項、關於典守印信事項、關於會計庶務事項、其他不屬於統計編譯處主管事項、第十條、統計處設左各職員、處長一人、簡任、科長三人、至五人、薦任、科員十八人至二十人、委任、第十一條、統計處掌左列事項、關於調查編輯全國之法律政治經濟社會統計事項、關於編輯統計年鑑及單行本報告表冊事項、第十二條、編譯處置左列各職員、處長一人簡任、編輯四人至六人、簡任、科員十人至二十人、委任、第十三條、編譯處掌左列事項、關於本國法規之編輯刊行事項、關於各國法規之編譯事項、關於立法參考資料事檢計事項、關於特別編譯事項、第十四條、院長指揮全院院務及其他附屬機關、第十五條、立法院人數遵調俸給由立法院決定之、第十六條、各院提出之議案、未經議決以前、得隨時提出修正或撤銷原案、第十七條、立法院關於本院決定之執行、得各院及行政各部委員會提出質詢、前項質詢、得本院議決行之、第十八條、行政院各部部長各委員會委員長、得列席於立法院各委員會、第十九條、立法院及各委員會、請行政各部部長各委員會委員長列席、第二十條、立法院會議非有總額委員三分之一出席不得開議、第二十一條、立法院之議事、以出席委員過半數之同意決之、可否同數時、取決於主席、第二十二條、委員對於缺席時議決之議案、不得為反對之動議、第二十三條、委員對於議案有關係本身者、不得表決、第二十四條、委員提出法律案、須有五人以上之連署、第二十五條、立法會議須公開之、但由委員三人以上、或行政院各部部長、各委員會委員長之請求、得開秘密會、第二十六條、臨開秘密會議時、院長得令旁聽人退席、第二十七條、旁聽則另定之、第二十八條、院長維持院內秩序、整理議事程序、第二十九條、立法院議事細則及辦事細則另定之、第三十條、本法自公布日施行

司法院組織法

第一條、司法院以左列各委員長組織之、司法行政、司法審判署、行政審判署、官吏懲戒委員會、第二條、司法院院長、綜理全院院務、第三條、司法院院長、經司法審判署長及該署各庭庭長會議、統一解釋法文及變更例之數、前項會議以院長為主席、第四條、司法院內置左列各處、秘書處、參事處、第五條、秘書處置左列、各職員、秘書長一人、簡任、秘書六人至十八、其中四人簡任、餘薦任、科員十八人至三十人、委任、第六條、秘書處掌左列事項、文書、收發、編製及保管事項、文書分配事項、典守印信事項、會計庶務事項、其他不屬於參事處主管事項、第七條、參事處置參事四人至六人、簡任、第八條、參事處掌擬撰審核關於司法之法律命令事項、第九條、司法院各署及委員會之組織、以法律定之、第十條、司法院經國務會議議決、立法院之議決得增設委會、及其他機關或裁併之、第十一條、司法院事務規程、另之、第十二條、本法自公布日施行

河北省府移平 今後行政方針 商震對往訪記者之談話

平訊、河北省政府主席商震因河北省政府決於十二日移至北平、永九時、率領省政府委員及全體職員離津來平、北平各界在站歡迎者有北平總商會、中華全國商聯會及地方團體代表、站內佈有保安隊一隊、軍樂隊三隊、省政府衛隊一大排、到站歡迎者有張蔭梧、何其鞏、孫春、趙以寬、趙正平、朱綬光等、二十餘人、商震係乘津浦藍色鋼中車、於正午十二時五十分入站、軍樂齊鳴、商震下車後與歡迎者一一週旋、即乘藍色汽車出站直赴省政府、記者於商震到省政府後、特赴西花園訪問商氏、投刺後商即出見、茲將商答談話大要錄左

（問）主席今日何時由津啓行、今日是否開始辦公

（答）余於今晨八時離津、河北省政府委員及各廳廳長、事人員均已隨同來平、定今日午後即開始辦公、擬下午四時往謁閻總司令報告一切

（問）主席對河北省政府及北平市政府權限有相當劃分法否

（答）關於省政府與市政府權限劃清問題、前數日何市長到大津時、對於此問題一度談商、決最短期內召集省政府與市政府委員開聯席會議、但日期尚待協商

（問）河北省此次省政及地方設施將有改良辦法否

（答）河北省自經兵燹後、地方土匪甚多、第一須舉辦剿匪清鄉、河北省關於剿匪區、已決劃分為六區、第一區為保定區、第二為正定區、第三為津沽區、第四為北平區、第五為大名區、第六為龍關區、六區置剿匪司令一員、由師長兼任、將來土匪肅清後、各區司令即任為兵及維持地方治安一切事宜

（問）河北省此後用人方針若何將採何方法

（答）決定實行吏治考試、凡各公安局長縣長一切公務人員、須實行考試現擬訓練人才一年畢業、現在未舉行考驗辦法以前、仍暫行薦舉法、凡屬一切人員、均須具有三委員以上之薦舉、經過審查後如能認為地方官吏但屆選舉考試、仍須經過考試手續

（問）河北省教育及實業問題主席有維持及謀發展之方法否

（答）河北省教育建設現正在設有正當維持辦法、關於河北省財政、一切均取公開制度、決一掃以前積弊、凡官吏貪贓在一千元以上者、即槍斃、此事已電向中央建議、擬請下令各省一致實行、河北省在地方與國家收入為經政府會議時均劃清、故河北省之地方收入、剋設財務局以收納各地稅款、并將派視察員調查員、分赴各地調查每月終公布一次、河北省河務、組織河務委員會、延聘專門人才、對於籌款治理亦已組道正謀辦法、天津方面已組織海河委員會、因其與辛丑條約有關係、決共同設法謀消息之機關、以及公共事業行、至於電報電話一切傳件、亦正謀簡單迅速之手段以謀改進、將來務期河北省之交通、與中國各轉達消息靈通而便利

（問）平東駐軍、人民希望撤回以防、以減人民痛苦、主席如何處理之

（答）平東駐軍甚多、刻正謀移防計畫、但所駐軍隊或以防務問題、未能即時調動、至於該地人民痛苦、均已深悉、業將詳細情形電呈中央規畫適當防地辦法

孫十與張 電報往還

南京時訊、孫科、王寵惠、庚（八日）電張學良云、本日議決、選仕台端為國民政府委員、當此訓政時期、萬端待理、務望本三民主義、努力建設、以蘇民困、現值雙十國慶、亦希於是日易幟、除舊更新、是為至盼、張學良於灰日覆電云、弟才驚下駑、隨介公及諸公後、為國服務、共同建設、私情公誼、感幸交深、昨已電復介公、請其擊衛宣布、同時受任、至易旗一節、現正積極準備、並請介公指示辦理云云

吉海鐵路工程局標購客車廣告

本局現擬標購頭等暨二等合造客車一輛頭二等合造客車兩輛三等客車八輛定於民國十七年十一月三日正午十二時在吉林本局開標有欲承辦者希將標函在開標前一日照須具連同押款逕投本局簡章說明書函索即寄或逕到本局材料課領取但須交足工本費銀大洋拾元特此廣告

四洮鐵路管理局招標鋼板橋桁轉車盤廣告（第五十二號）

本局奉令准招標購買鋼板橋桁及機車房用轉車盤等項材料定於十一月日下午二時在奉天辦公處開標凡經註冊各商均經發給標單其有向未註冊之商家可同時請准註冊（須交註冊費壹元）如欲取圖樣及規範書每份須交工本大洋五元並繳投標押款大洋九百元一切手續均按投標章程辦理此告

四洮鐵路管理局冬季制服招標廣告（第五十三號）

本局奉令准招標購買十七年冬季制服計分警務車務二種訂定十一月一日下午二時在奉天辦公處開標投標押款車務大洋六百元警務大洋五百元凡經註冊商家隨時發給標單未經註冊須先向本局材料課註冊始許投標一切手續均按招標簡章辦理註冊章程函索即寄此告

四洮鐵路管理局事務用品招標廣告（第五十四號）

本局奉令准招標購買十七年度事務用品計分保存消耗印刷三種訂定十一月二日在奉天辦公處開標（投標押款列後）凡經註冊商家隨時發給標單未經註冊須先向本局材料課註冊始許投標一切手續均按招標簡章辦理註冊章程函索即寄此告

押款表

印刷品大洋二百九十五元 保存品大洋二百三十五元
雜品大洋一千元 消耗品文具大洋二百六十元
紙張大洋一百四十元

奉海鐵路工程局廣告

為廣告事查本路與滿鐵商訂辦理貨物聯運已於十月一日起實行開辦兩路除照章核收相運費外其兩路接續站間之運費按照左開甲表所定價率各按本路應得額核收之但兩路之奉天站發出或運到者兩路接續站間之接續運費按照左開乙表所定價率各按本路應得額核收之茲將接續運費之甲乙兩表開列於左俾眾週知特此廣告

甲表

路別／種別	奉海收得額	滿鐵收得額
零擔	每百公斤大洋三分	每百社斤日金三分
整車	每公噸大洋二角	每美噸日金一角八分

乙表

路別／種別	奉海收得額	滿鐵收得額
零擔	每百公斤大洋五分	每百社斤日金一角一分
整車	每公噸大洋三角五分	每美噸日金五角二分

京奉鐵路管理局招標承做警察冬季服裝廣告（第十五號）

本局擬用無限制辦法招商標做警察冬季服計購兵士皮大氅、棉制服（帽）、棉大氅、皮上衣、皮帽、棉鞋等各二千八百五十六份、又棉手套等各二千三百五十二（份）、訂於十月二十二日在本局庶務課開標、投標押款現大洋一千五百元、不得標者事後發還、得標者作為承做押款之一部分、[illegible] 本局庶務課領取標單及簡章、凡有願承作者、恐未週知、特此廣告 地址商埠三經路北頭 電話總局二四五〇二 四四六〇

搜獲密輸槍砲

[illegible](十五日東京專電)

國府希圖順次 償還內外債

日本東亞興業銀行內田支配人因該行前曾借給北京政府欵項二千七百萬元現在之國民政府對此究屬如何處理未得其詳確消息故前渡華與我國王正廷外交部長交涉業已終結於十三日返抵東京隨在該社開重役會議報告交涉經過且謂國民政府最近設立整理內外債委員會精詳調查內外債期限及利率並公債時價等一俟調查完了以便順次償還是故中國之財政頗現緊張云云(十五日東京專電)

松岡副社長 歸途訪問鮮督

滿鐵副社長松岡氏於歸任之途十四日直抵朝鮮京城當即入城親赴總督官邸訪問山梨總督會談僅十餘分即辭出下塌於朝鮮旅館十五日午前九時由京城乘火車北行云(十五日京城電)

日皇大典後 地方官大異動

日政府內定今秋於極大典禮後斷然實行更迭相當廣範圍地方官吏目下正在銓選中據聞臺灣交通總長一缺已內定任命丸茂岩平縣知事升任朝鮮總督府之後利警務局長竹間財務局長等均於此機會轉任日本內地知事此外尚有最廣範圍之更迭云(十五日東京專電)

德訪日飛機 十七日立川着陸

據日本遞信省航空局接電訪日德國飛行家乃佛耶露德氏十五日早已由廣東出發豫定十七日朝在立川飛行場着陸云(十五日東京專電)

新駐美日大使 抵桑港時與記者談話內容

日本新駐美大使出淵勝次氏夫婦於赴任之途乘春洋丸十二日已抵桑港在該處出席國際平和財團代表主催之晚餐會該大使曾與記者團談話謂余之渡美今已三次此次並攜眷屬同來若無本國政府召還竟爲美國之土住云云(十五日桑港專電)

日駐英大使館 海軍附武官 三木氏遭慘死 盛大之告別式

日本駐英國大使館附海軍武官三木少佐於八日在近郊因摩托車衝突斃命於十三日由牧師司會之下擧行告別式參會者有英國海軍外務兩部[illegible]要人並日本駐英代理大使佐分利氏大使館附陸海軍武官日本駐英各銀行代表各國駐英國大使館附海軍武官英國各知名士均皆參列所收花圈無數云(十五日倫敦專電)

伯林開會協議 北極探險期

伯林最近將開飛行船北極探險協會協議北極探險時期當推探險家佛拿生博士者首席主張以明年五六月爲適宜者與特別委員討論探險時期有據開此次探險之目的專爲由歐美間航空路而通過北極云(十五日伯林專電)

前橋師範學校 回祿爲災

日本前橋地方縣立男子師範學校於十四日午後八時十分起火將該校附屬小學校燒失隨即延燒至該師範本校將音樂室一棟亦已燒失直至九時半始漸鎮火共燒五百餘坪原因目下在調查中云(十五日前橋電)

國府對於煙禁 若不嚴厲禁絕 將影響廢約問題 王景岐電告國聯之措置

南京通訊、駐比公使王景岐最近連電外交部、報告國際聯盟對於遠東鴉片事件之措置、及我國應有之準備、茲錄原電如下

▲電一 南京外交部鑒、禁煙事、本日遵部意、在大會宣言、未稱我國將來當自動歡迎遠客來看煙禍肅清等語並擬乘機遥電國內各團體、請力助改府拒毒、以速後效景岐

▲電二 南京外交部鑒、禁煙事迭電計達、前在自來弗晤麥施輔、及奧利來均以中國軍閥彈迫種煙早成鐵證、非由國際聯合會派員調查禁阻、恐中國政府無力制止目禁煙成績、如僅由中國單方報告、尤難取信、力勸在大會贊成英國提案、經遵部意不必無條件贊同、告以個人意見、頗主張由中國自動組織調查會約中立國如丹麥瑞典挪威國籍者兩三人參加同赴內地察看、結果當較可取信、國際聯合會定於一月(係十八年)開禁煙顧問會、年底開禁煙大會、我國軍隊迫民種煙、本難辯護、若不一時實地調查嚴禁、則一方自滅種族、一方境外流毒、害及華僑、外人延長專賣而收實利、惡名全歸於我、且恐於于廢止不平等條約、外人藉口推延、該項調查會如無妨礙、擬於早日擧行、早得報告、以示決心及其成績、軍閥如有若落、勒種更無理由、禁止自易、統祈酌辦、並請轉禁煙委員會、景岐

察綏兩特別區 土匪之狀況 趙戴文談話

北平通訊、察綏狀況及懷情形、尚屬安謐、惟土匪與賑務兩事、確有注意之必要、綏區如何余雖不甚明瞭、但較之察區實爲腐害、因綏區地廣、本年旱災又重、平日流行之土匪、亦超過察區也現在李都統已徹底清查、舊有土匪大半逃散、王英所部亦已編成兩師、凡匪性難馴者俱被淘汰、自玆以往、民衆當有安居樂業之望、至於察區土匪、余前月曾赴各縣巡視兩週、凡大股匪均悉經消滅現在所存者不過偸窃之盜已命張代都統次第清除、不難收拾、惟察區災地最重者有陶林五縣、已商明戴總司令、先發急賑四萬元、此外關於察綏改省之事、中央已有命令頒布、至口北各縣移轉察區管轄問題、應在改省實行以後

樊鍾秀抵滬 所部收編一師

上海特訊(樊鍾秀)部現有萬餘到蒙城、樊已抵滬、府派員接收樊部、上中級官遣散下級官佐留編一師

達賴喇嘛訓練新軍欲 造成新式國家 第一次出征小國新軍失敗

此文係美人所作、不少掩飾之詞、請參看另條劉文輝所擬之康藏局部計畫書、可以自明、記者識

上海字林西報打箭爐通訊云、西藏於十五年來、以新法練兵、各處均闢操場、時聞軍號與一二三四之聲、藏軍人數雖不多、而馬匹器械、均頗精良、訓練亦佳、其革靴製服、與喇嘛之長袍、迥然不同、接達賴之具有野心、殆無可疑、彼努力欲造成一近代國家、然却有極大之困難、即其地四面受人包圍、北俄南印、東有中國、此等鄰邦、乃任何國家所當引以爲榮者、中國在西藏有巨大之利益、印度亦然、而俄國則力圖於西藏得有若于勢力中國在西藏之宗主權、歷年已久、決不能於短時間內、完全取消、而中國在西藏之勢力亦最強、在聖都之中國喇嘛、其數仍以千計、拉薩各大寺院中、對於舊日之宗主權、仍其極大之注意與同情、然今德謨克拉西精神、已風行全球、雖在此禁地、似亦不能獨外也、西藏已實行徵兵制、凡男在十八歲以上、六十歲以下者、均須強迫服兵役、新近藏軍曾出征拉薩東南之蒲米(譯音)小邦其地有察里(譯音)山者、爲一著名之聖山、藏人多往爲藏軍進攻、以爲一鼓可下、不料甫經接觸此械器精良訓練有素之軍隊竟遭敗北、死傷百餘人、當即退回拉薩、語云驕則必敗、信然、至於蒲米人之騷擾、實則斷然無疑之名、彼等使藏人之往察里山者、常遭困難與危險、並與西藏時起齟齬、因此種種、達賴以爲具有充分之理由、可驅其未經戰陣之軍隊南征、若果一戰而勝、不知其意欲何爲、或僅要求藏人有朝參蒲山之權而止、然竟不幸而致敗績、現正討論第二部之行動云、西藏之侵略政策、經此挫折、實一佳事、各方面均盛言西藏對於其鄰近諸邦、取悍然不顧之態度於是常發生一問題曰、此新政策之主動者、果僅一西藏乎、西藏於極短之時期內、可在中亞西亞召集極大之軍隊、今日全世界之宗教領袖能使人效忠於彼者、無過達賴喇嘛、惟自下除使其地方安靜之外、殆無他種野心云

何成濬勉張 當能蹈踐前約

北平特訊、何成濬電奉天張學良云、國急、奉天張總司令漢卿先生鈞鑒、捧讀支電、謙恭爲懷、至爲欽佩、頃接庚電、中常會議、決以介公爲主席、煥百兩公爲國府委員一堂知己、中外欽敬、將電奉告、尚希鑒察、夙仰賢明當能蹈踐前約、以慰下懷何成濬叩

趙恒惕產業 經湘政府發還

上海特訊、趙恒惕葉開鑫等在湘產業、湘府完全發還

訓政開始邊遠各省 應多徵求黨員 民衆運動宜採橫的組織 陳肇英之整理黨務談話

南京特訊、中央委員陳肇英來京後、卜居於花牌樓柳巷(六日)下午五時許愚特往訪暢談一時許、陳氏對黨理黨務之意見、發揮甚致、據謂黨員登記、固屬必要、但亦不可限制太嚴、可否登記、應視其是否眞正信仰本黨主義而定、不必斤斤於年齡、須知年長者亦有腦筋清晰、思想新穎者、而青年中亦未必無腐化惡化份子、或且爲共產黨也、廣東湖南湖北等省受革命洗禮最早、是以黨員頗多、他如屢在軍閥壓迫下之各省民衆、經有熱心本黨者、然以環境關係、未敢遽行加入、故黨員較少、邊遠諸省、如甘肅新疆等、則黨員更寥寥無幾、黨指委員之人選、且煞費躊躇、欲其普遍宣傳、使人人認識本黨主義、其困難更可想而知、故爲今之計、不惟舊黨員登記而已、新黨員之徵求、實爲要圖、胡展堂將介石諸先生對此均抱同一見解、將來或須視各省情形如何、分別徵求黨員、大約革命策源諸省去取當較嚴格、邊遠各省、則稍寬大、而後吾黨主義乃可灌輸全國矣、現中央委五院組織問題、方甚忙碌、無暇及此不久當商定一具體的完善辦法、以便實行、在北伐時期、重在破壞、各下級黨部工作、亦極緊張、彼時工作實亦較易爲力、例如貼標語打倒孫傳芳張宗昌或拆斷鐵路、破壞交通、雖讀書不多、亦能爲此、現在北伐完成、由破壞而達建設時期各下級黨部開會而外、似無事可作、黨員精神因以散漫此種現象殊不無有、其實現在應作之工作亦甚多、例如首都建築迎櫬大道、拆屋甚多、市民只顧目前一時利益因而表示不滿、黨員即可在街講演、曉喻利害、剴切勸導、又如新刑法現已頒布、黨員亦可向民衆解釋、庶免觸犯刑章、凡此種種工作、惟在下級黨部自己努力去做耳、余以爲老黨員固應受尊敬、但同時亦應常與新黨員往還、否則隔膜既久、意見紛歧、自難收一致之效、余更有一見解、以爲如中央委員分任省黨務指導委員、省黨務指導委員分任縣黨務指導委員、則易與民衆接近、打成一片、自無格格不入之弊、青年任事有勇氣、老同志則富經驗、各省黨指導委員倘能新舊參半、則可互相調劑、不致僨事、而與省政府衝突之患、或亦可免、今後各省黨指委會不致全盤變動、然局部改組、或所不免民衆運動、橫的組織當較縱的組織爲要、例如農民協會商民協會工會學生會等、各縣市省均可有之、但以省之組織爲最大限度、不必集中中央、倘均集中中央、則與中央平行、難免不無他種流弊發生也、三次全國代表大會前、或尚有一度會議、固望其能如期擧行、但倘因籌備不及或將延緩數日、亦未可知耳

廣州嚴密防共 節前破獲共黨要案數起 各軍警奉令戒嚴三日夜

廣州通信、廣州於夏曆中秋節前、外間忽謠傳共黨圖謀於中秋夜起事、軍警遂異常戒備、緣二十五六兩日、當局迭破兩重要之共產黨案事前公安局據報、近日共黨多潛入學校、運動青年知識階級、故對於學校學生、加意防範、距意二十五日、公安局果據報、有共黨徐某混入第一學校、城內廣雅書院旋派隊馳赴該校搜查、果將校內徐明洪一名拿獲、據傳徐某前年曾追隨第四軍出發北伐、迨克復武漢、鄧演達即委徐爲十一軍政治部主任軍南返、未幾張黄失敗、徐亦乃加身教育界、又同日廣州衛戍司令部據報、有共黨李某一名、藏匿西堤某煙草公司、即派隊赴該公司搜查、當拿獲共黨疑犯李鏡亭一名二十七歲番禺人解往衛戍司令部後、即加上鐐鎖、嚴密審訊、廿六日公安局又據密偵報告、城內大新公司旁昌興新街主愛書社、乃共產黨宣傳印刷品機關、且常有共黨黨員在內密會議、遂立派武警前往搜查、果在該社內搜出共產主義宣傳品數箱本另反動印刷品及傳單數百包搜查畢、乃將社內重要人犯翁某等數人拿獲、同日公安局偵緝隊、當巡查市面時、在路上忽將共黨羽徐德截獲、旋解局研訊、據供番禺人、年二十八歲、住瓊亭坊三十八號、前曾在共黨某機關工作云云、以上數案破獲後、又據東山自衛隊報告、翻東郊外各鄉、連日藏匿紅軍二三千人、似有撲攻城市模樣、請爲戒備等語、軍警當局以共黨死灰復燃、不能不嚴爲防範、當由第八路總指揮部於二十六日下緊急戒嚴令、途飭全城海陸軍警、於二十六七八三天實施戒嚴故二十六晚軍警各機關已派出步哨、幷增加巡查隊出巡市區、及檢查槍照、二十七日晚上十二時起、已不准行旅經過、各軍警機關能答口令者、始准放行、入夜河面即有小汽輪往來梭巡、汽笛頻鳴、市民覩狀、已知戒嚴所有夜間營業商店、多提早收市、出巡之軍警、至天明始行收隊而散、如是戒嚴者凡三晚、直至中秋節後後、見無事故發生、市面始解嚴爲

四川考試各縣 黨務指委會

南京特訊、據接成都來電、川省各縣黨務委員、按委員會考試計取五百三十四人、但爲慎重起見、如內中有不忠實者限五日內、由各地黨員切實檢擧

全國商會 在滬開會

上海特訊、元(十三)日全國商會開會、已到代表百四十餘人、提案百六十餘件、宋子文電告、決派錢新之、許靜仁、程霖生等同出席、蘇省府派朱文鑫爲代表、出席該會

德國阿列克謝音藥廠製造政府特許

"妙膚神"

妙膚神治癒滿面頑瘡

金山縣第一女高教授吳翟慕英工刺繡有神鍼之目去冬因其小兒頭部瘡膿傳染及於面上即在左顴起黃膿瘡若干初以無關緊要就向街頭中藥舖購些去濕藥粉敷用無如二個月間蔓延滿面熱燥痛癢不堪愧惱復試各種西藥油膏亦無見効今夏曾用本行妙膚神二瓶滿面頑瘡一掃而光重見本來面目萬分懽喜特攝此照以存紀念並由其所天寄下一像許爲發表以彰神藥之功云

妙膚神

爲德國最進步之發明物統治一切皮膚病症實具藥到病去之功氣味亦極清香每瓶一元五角樣藥只須二角

消痔神治痔瘡聖藥

消痔神分油膏油臘兩種亦係德國阿列克謝音大藥廠所製而歸本行獨家經理在歐美各國早已風行處處止痛除癢視爲痔瘡之救主內痔請用油臘外痔則用油膏不論血痔結核脫肛迸烈以致蹲坐不得痛癢難熬只須信用此藥自然藥到病除每種定價售現大洋一元五角如索樣藥請寄二角

發行所 上海神洲藥行總經理 大連奉天哈爾濱神洲分行 外埠各大藥均有代售

"消痔神"

老藍刀牌香烟

有閱歷的吸烟人沒有一位不稱讚老藍刀牌香烟的

青春之花（十）

（恨水）

第一回 有句皆香一篇楊柳曲 無人不醉三月鷓鴣天

但是你油印一分寄給朋友批評、是什麼意思呢、范桐華本意、就是要出風頭、不過這句話怎樣可以告訴人、因道、沒有什麼大意思、我想有了這首詩引起許多人的批評、就可多認識一班文學朋友、江月村笑道、徵求同志批許、自然是不分性別的了、范桐華笑道、那是自然、但是我可沒有別的用意、江月村笑道、自然沒有用意、可是你要說用這個徵求女友、密斯鄧聽了、豈不懷疑嗎？范桐華笑道、女友是女友…說到這裏、頓了一頓、笑道、那總有些比不上、江月村笑道、既然如此、就可以由你印送、我的意思、最好還找幾個朋友署名、在你的大作以前、作爲一段介紹、你看這個辦法如何？江月村口裡這樣說着、心裏早就算是罵他一個彀、范桐華對於此說却是極端贊成、連道好極了、好極了、就請密斯脫江先署上一個名字、江月村道等你的大作印出來了、我是一定署名的、范桐華本來也得很好、江月村再一捧場、更覺興會淋漓、就把注意完全決定、當時修飾已完、便和江月村一路走出寄宿舍、這大門口正對面、沿着人家牆根、就停了一二十輛人力車、看見人出來、早都拖著車子擁上門口、范桐華只說了一聲市場、和江月村各來了一輛人力車、向市場而來學校裏幾個出門坐車、又肯多給錢的人、車夫他們都認識、尤其是范桐華的脾子、他們認得更熟、所以他一出來、必不講價錢、大家就搶着拉、范桐華見車夫認得他的臉子、自然是自己闊綽、這算很有面子的事、越發給錢給得多、當學生住寄宿舍的人、有了這種資格、也就很難得了、當時二人到了市場大門口、范桐華在口袋裏掏了一把銅子、就向車踏上一扔、江月村覺得這種辦法、太不經濟、就向車夫道、有老規矩的、寄宿舍拉到這兒是十二個銅子、我不能少給你、

說完此話、便在身上掏出一張兩吊的銅子票、捏在手裏向車夫一揚、說道、你先找我八個子、車夫道、同來的車、人家給多少錢、您也給多少錢、先生、你還在乎嗎說時、彎着腰、笑嘻嘻地向着江月村伸了巴掌、范桐華向來是這樣扔了、一把銅子馬上轉身就走、這時、已走進市場來、一回頭不見江月村跟來、遠遠的還是和車夫在那裏爭持、便回轉身來問道、怎麼樣、車夫嫌少嗎？車夫道、先生、坐的車給那麼些個、這位先生就只肯給十二枚、先生、你看這話？范桐華皺了眉對江月村道、哎呀、小事一場、給他得了順手在他手上接過那張銅子票、就塞在車夫手上、拉了江月村的手道、走罷、那裏不花幾個子、江月村道、何必呢、給了他、他也沒有一聲謝謝、這可多給七八個銅子呢、范桐華道、勞働界的人、給他沾一點便宜、那也不算什麼、我們口口聲聲輔助農工、這一點事還能計較嗎？江月村口裏雖說不出所以然來、心裡總覺得這八銅子花得有些冤、步是不自在、所幸剛一轉過、就遇到了那位密斯鄧凡、這雖是春暮、天氣實在還很涼、鄧凡却在身上穿了一件毛繩緊身、外面罩上一件淡青色綢衫、斜着在袋子上妨了一枝自來水筆、這綢衫也沒有領子、露出光滑滑的脖子、在脖子上、懸着一根桃紅絲辮下拴一顆柳葉大的金質雞心垂在胸口面前、江月村一見就覺得有一種異樣的刺激、那鄧凡女士、左手上提着一

◎◎◎本號所出之**護已靈**已得口碑載道而服用者固已知服藥之後無何痛苦而感爽快且於四五日或二星期之間即能完全斷癮今恐遠方有向隅之憾特爲諸君試用起見以定利便之辦法列下

◎由郵便寄下郵票一角敝即送呈足一日用之一包試用之後必知敝言之不謬矣

藥價 大瓶六十粒金二圓九角 小瓶三十粒金一圓五角

官許 **護已靈**

總批發處 **新清藥業社** 大連市淡路町路東二十七號 電話八六〇一番 振替大連四六六番

渡善堂已證明其效力如左

新清貴藥社創造之戒除阿片嗎啡嬰藥護已靈本堂有鑒如此業已購得數盒使有癮諸人試服後驟覺癮癖頓消恢復天然精神足見效力偉宏特述數端仰亦爲海內除癮者介紹耳

新清貴藥社台鑒 中華民國十七年九月 大連南山 **渡善堂**

請看賤賣的廣告

滬暑已消金風漸來飄飄然襲人衣襟本號爲順時候之更換新由蘇杭批來大宗綢緞花樣奇巧翻新正合社會之潮流並輸華洋雜貨泰西呢絨莫不應時流行之佳品也本號久負賤賣主義所有沽價與別家殊然不同實出誠實不欺向望惠我雅士閨閣名媛聯袂一來始恍然不欺

西崗街路西 園子西隣 **同聚泰紬緞呢絨莊** 長電話三〇二九

營口 **泰順增紬緞呢絨店**

運到國產綢緞紗葛布疋歐美呢絨純毛吡吸各種洋貨無不俱備價格分外從廉深望各界請早駕臨敝號曷勝歡迎

開設東大街 電話六〇一番 本號主人謹白

同聚福紬緞莊 重修門面 增設電話 廣告

本號承蒙各界垂愛顧主日多房屋似太隘狹茲已進行增築樓房若許重修門面將來異常寬敞並添設電話一架番號二一三二六諸貨價格低廉惠臨無任歡迎

西崗街三一番地 電話零售部七六五五番 批發部二一三二六番

香港 **代理店** 外埠廣告

啓者敝號創設香港已歷四十餘載專辦各埠客事代理出入口船務及代客買賣貨物所有中國南北各省出產及歐美各國貨品來港者均能經售而出口均能代辦凡蒙關顧無論事之多寡一律歡迎舊承垂愛之家固所洞悉惟恐新擬來港辦貨或發貨來港消售者無從問津故特刊此奉聞倘蒙不棄祈即電函示知定必妥爲經理以報盛情敝在青島並設有支店亦係經辦客事買糧石以及土產雜貨等類均稱熟手如有所委仰祈直接函達青島莘縣路義泰豐號心能安爲代辦專此佈聞

香港 **義泰棧披露** 永樂西街門牌一百五十六號 大東北電局掛號零零一一

大連協茂盛紬緞莊廣告

敝號新到奇花異色綢緞綉毛葛漳絨平金顧綉旗袍馬甲禮服衣料善壽賀帳毛呢嗶嘰布疋雜貨旅行皮箱翠玉玩具無不齊備分門陳列定價低廉倘蒙惠顧無任歡迎

大連市浪速町五十番地 綢緞部長電話四六三二 批發部電話五四五八 雜貨部電話四九八三

滿洲唯一之皮包鞍韉商

熊井洋行 大連市伊勢町浪速町角 電話七七五三番 分店 大連大山通一丁目 支店 旅順市敦賀町

營口 東海關街 **怡昌豐呢莪綢緞號**

九月初一起繼續減價三星期 定做男女大氅價目特別便宜

霸王

人之力最大者從古至今未有過於霸王的工商界宣傳力最大者亦未有過於月份牌的今年又運到新奇美麗各樣數十種欲備此貨者請您早定以免臨時不及之感

大連監部通百十二番地 **天德信支店** 電話七三八八番

沙河口自働車練習所 募集生徒

敬啓者茲爲養成自働車運轉手特備新式福特西德倫二種新車以教授之兩個月即卒業學費五十圓正入所練習每月一日爲期備有生徒宅舍又請華人担任教授而於教法特別親切畢業驗試又無料金而考試時以新式福特車爲標準若考試不合格再同本所無料練習本所爲人養成獨立技藝聘良教師而學費又低廉種種優待不可言盡務望各界曷興乎來勿交臂失之也恐未週知特此廣告

沙河口巴町一六〇番地水源地電車站前 沙河口自働車練習所謹啓

殺盡女界之病魔 增進家庭之幸福

天地間最可怕的、就是這個病魔、看也無形、聽他也無聲、但是吾人愛着病魔的纏擾、就現出來千般的痛苦、輾轉難安了、無而世上家庭中招這個病魔的人、以婦女們爲最容易的、蓋婦女的性格、大概是軟弱的多、病魔這種東西、每每乘着人的軟弱、玩弄他、纏擾他、鬧的閨門以褻、時常病着有病的聲音這是家庭間極大的不幸福、但是要增進家庭的幸福、非得快快的殺盡婦女的病魔不可、要想殺盡婦女的病魔、非叫他們快用「女界福」不可、因爲「女界福」的藥力、專能殺病魔、勿論那病魔成千成萬的、祇要連服「女界福」幾瓶、就可以把那些白帶的病魔、經脈不調的病魔、子宮病的病魔、癆症的病魔確能完全殺盡這眞是婦女界中第一的聖藥拉

女界福

天下第一婦科藥中之大王

「女界福」主治婦女百病萬靈的神藥

常服「女界福」的婦人生兒無數
常服「女界福」的婦人生兒肥胖
常服「女界福」的婦女生兒靈敏
常服「女界福」的婦女百病不生
常服「女界福」的婦女轉弱爲强
常服「女界福」的婦女美容駐顏
常服「女界福」的婦女長生不老
常服「女界福」的婦女返老還童
常服「女界福」的婦女子孫滿堂
常服「女界福」的婦女一生富貴

▲女界福主治說明▼

專治婦女 月經不調 腰腿疼痛
子宮寒冷 久不受孕 白帶赤帶
胎前產後 崩漏不止 常患小產
胎動不安 虛弱癆症 面黃肌瘦
一切諸症 藥到病除 百發百中
萬應萬靈 人人適宜 有病皆治
創銷以來 救人無數 天下馳名

奸商仿造假藥太多

眞正「女界福」確能治病活人名揚天下 請留心假冒 奸商仿造純爲欺世害人請祈注意

北京政府立案註冊奉天市政公所化驗立案營口市政公所化驗立案安東警察廳立案滿鐵中央試驗所化驗立案大連衛生研究所化驗證明有效其他化驗立案有效鐵證等數萬餘份不及備載

總發行處大連西崗平和街四八 **德記全棧大藥房** 主人康道忱 電話二一一二六四 振替大連四七

其他各商埠地皆有代售 定價每瓶服十回現大洋一元五角

奉天

精神上既已妥協 易幟早晚實現
邢士廉歸來談話 徐承德奉命來奉任務

南北妥協問題閱已久前雖有楊宇庭會見白崇禧氏談判結果可於双十節改懸青天白日旗之說然證諸事實仍無根據頃晤奉天赴南京之議和專使邢士廉將軍談及妥協問題據云統一之形式雖未做到然統一之精神則已確定而不可移如近日官傳之熱河地盤問題灤河爲界問題均外間揣測之臆造之辭在南北當局對此均不甚注重蓋妥協爲統一之先統一即妥協之結果既妥協矣即統一矣既統一矣則張總司令亦政府委員之一份子統一國家之土地當然屬之中央政府毫無研究之餘地惟對該地之軍政長官之選擇不能不愼重耳固非地盤問題也至改旗純爲表面的遲早成宜無關係也云(夢)

南北妥協精神早已□聚解决直魯□題雙方武力進逼最後以佈防問題致引起多方揣測非日□以西爲白□根據地灤河東奉方不肯退讓□頗興□議灤南□未知白張關係以直魯雜軍收編而餘防如果私心各藏不能不盡界佈日尚不克發生危機者況白張信使往還足證雙方諒解無間楊宇庭亦曾對白津津然表示明□易幟不難推須由檢閱必奉後□處實行前者白崇禧代表徐承德氏已來奉與張總司令接洽今則徐氏又行銜命蒞奉爲某項軍事有與張總司令接洽之必要所謂軍務接洽者不過檢閱防務問題往代表於月之十二日奉當局□張總司令雙方防務更不成問題以俟徐氏返後雙方將有確切定地防務於此時妥協將更進一步而青天白日旗不久將實現矣此所謂直接解決軍務局間接爲易旗問題于況奉方以易旗爲表面無足輕重者在精神不在形式可斷言矣易幟之遠近即在徐代表返後處命之遲與速耳(秋)

因翟省長准屯昨訓令各局暨警察局一體知照云(捷)

甲車汽車 護照之註銷

奉天省長公署准東三省保安總司令部咨開據陸軍□種車隊隊長田見龍呈爲呈請通令註銷前甲車隊及汽車大隊發護照事竊職隊成立以來所有甲車隊及汽車大隊之名義均已取消該隊等前此發出之護照未繳銷者爲數頗多誠恐有不軌者藉端滋擾非特民□遭其擾即職隊名譽亦大受影響擬請鈞部通令將前甲車隊及汽車大隊所發出之護照一律註銷以免發生意外是否有當理合備文呈請鑒核示遵施行等情據此除指令呈悉護照已通令各軍事機關暨各部隊知照矣此令等因奉此分行外相應□行□查□

奉天省長翟文選氏整頓政務不遺餘力茲於十三日令集各□科長孫□長以及各廳局□

機械廠招募工人

皇姑屯京奉中機械廠現在該廠工人不敷所用茲特出示佈告招募有志工作者須帶四寸像片至該廠投報如無像片者親著手印其工人之限制二十五歲以上三十五歲以下應須覓相當保證人否則概不需用工作薪金每日大洋三毛八分云(笑)

軍需處總監 潘貴王榮升

奉天東北陸軍被服廠廠長潘貴廷氏到差以來實事求是力謀廠務之發達張總司令以該潘廠長盡心竭力克盡厥職特提升爲總司令部軍需處總監仍兼任被服廠長(秋)

高檢廳預作囚服

奉天高等檢察廳長方時際季秋寒冬將至自依早爲籌備獄中囚犯之棉衣以免凍寒是以特派專員調查各獄囚犯若干照數製作棉衣按名發給本月末即可製成發給云(孚)

十五軍設立 駐奉辦公處 王作舟爲處長

東北陸軍第十五軍爲便利辦理軍務起見特呈准保安總司令部在省城小西關大街路北設立駐奉辦公處委王作舟爲處長現已正式組設成立已由王處長呈經當局轉飭各機關知照(拱)

造報地方捐款令

省當局爲整理本省財政擬設立整理財政委員會等情已誌前報茲悉省署以所有各縣地方□款應如何整頓收入應如何改良自應先期送以便該會成立時提交審議特於十三日令各縣將地方各種捐款及本年什款數目列成表冊分(夢)

省署大開盛筵
各要人列席討論要政 蒙古王公亦參加

奉天省長翟文選近爲南北妥協以及外蒙等要案應徵求各要人之意見故月之十三日午後六時在省公署樓上備筵邀請各要人至署其一討論南北妥協之要件其二討論對待北蒙□後討論三省之政治民□所列席者張總司令楊參謀長宇霆黑龍江省長常蔭槐前任省長劉尚清工廠總辦臧式毅吉林督軍張輔忱外有各蒙古王公陪饗有袁金鎧等要人云(孚)

長等二十餘人在署中大開會議聞其討論事端計有左列各項(一)解決歷來中日地方上交涉之懸案(二)徹底整頓金融(三)裁減繁重之苛稅(四)維持民生之件(五)開拓實業等項(捷)

別註明詳報云(捷)

限制職員請假 規定辦公時間

奉天財政廳長張振鷟以各科職員時有請假情事准予所請於公務有礙不准所請於情不合茲爲情事兩便加以限從此各科職員如請假每年不得過二十天倘有要事者不在此限至於每日辦公時間因天氣縮短若照日前時間則不適當今重定辦公時間每日上午十時上班下午五時散班以上所定規則通令各科人員一體遵行云(笑)

摩托車撞人 因傷重死亡

奉天小西門裡月之十三日午後四時許有某機關之托車一乘開駛城外該車運轉手年方三十餘歲其藝不佳恃其機關之勢力恣意開駛突有某壯年人路過西門裏自行不慎被該摩托車撞傷當時暈倒在地幸而該管警兵瞥見向前救護遂邀同士將治該□將伊者口以棉花以杜□無奈□傷太重未幾氣息忽絕該管警兵爲事關人命當即呈報廳長核辦云(笑)

驛長之榮遷 招宴官紳留別 華商贈紀念品

奉天古山驛長自蒞奉天驛以來對待華商和平正直而於中華客棧業者尤特別優待故茲聞古山勝夫長奉滿鐵明令調陞大連所遺奉天驛驛長一席調安東驛長森下氏接充古山氏爲辭行致謝計定於月之十六日在金龍招宴中日官員亦於日昨召集全體會議公決奉贈古山氏製紀念杯一具約重七兩以符七政之數正面刊奉贈奉天驛古山長榮遷紀念背面則刊奉天驛前中華客棧組合全體會員敬躬及民國十七年十月穀旦字樣經交由萃華金店製備惟匪此則於十七日可以製就櫃恐趕製不及若古山氏十八日起程則須隨后寄贈云

北鎮 稅捐局更動人員

北鎮稅捐局盤山分局主任蔡樹森被委趙民代理一節已記本報聞高坎分所主任蘇耀廷被撤還席委盤山分局助理□康民接充盤山助理令總局徐某尤任沙嶺主任王紫洞另有他就遺委卜陞王樹充將發表委任前往視事云

尙所長返奉 各界搭棚祖餞

駐縣憲兵所長尙秉仁青年英俊品學兼優自蒞北鎮對於各界融洽感情每日自接□部下之士兵尤爲有爲之士日夜認眞糾查整頓軍紀風紀遇有不法軍人嚴加取締自與本兵軍部共立軍警聯合稽查處以來尤勤加巡緝故此市面安近奉總部指令調回奉天本部充差所新任所長已交代清楚日昨爲榮行之辰各界首領在南關搭棚祖餞尙君武裝齊整對大家面謝送別之意大有戀戀不捨情是日軍樂齊鳴尙君即欣欣就道

王監督晉省中 舉行双十節

本縣王監督因公晉省未回昨爲双十節國慶紀念之辰是日天清氣爽由縣公署韓科長代表舉行各界首領齊集縣各男女學校全體加入敬禮齊鳴放炮升旗大家向國旗行三鞠躬禮由韓科長演說國慶紀念之經過大衆鼓掌□雷併有來賓演說然後攝影解散

普蘭店

肆意殺掠搶綁之 匪首已落法網
日本討伐所逮捕

前往普蘭店支署之內馬廠會剿胡匪之日本討伐隊當隊進擊之前胡匪早已知情遺棄死屍三具望樹林中逃走矣嗣接逃遁梁家方面之報於該署留守預備隊小澤巡查及趕至梁家方面分駐各要處警巡捕十二名同保甲自登時忽有一形跡可疑之人現於普蘭店會宋家屯鐵路交叉點旋爲警察隊員拿經行查明始知彼吉永和現年三十四歲洮南府產曾有千餘名部下在北滿一帶肆意殺掠與官兵交戰後被嚴緊不得已離散部下隨同頭目天順(已被殺斃)順次南下月之八日潛入瓦房店東方棚子坑于世生家中開槍射殺主人于氏併將幼孫二名及夥計等綁去未幾又將二孫斬割下去於瓶中再送至于家併索金一萬五千圓其後步行南下爲瓦店中日官憲所悉遂決計追擊匪首吉永和當其被逮逃走之時又將會長徐照如之白馬搶去沿途脅迫良民勒索金錢等其胆大行動頗有出人意表者最後吉爲良民計遂將兵器擲於溝中至此賊運該遂爲所捕于對官之查問將向來行爲說明毫無所隱忌其一派徒如左

頭目(逮捕)吉永和三十四歲副頭目(射殺)天順三十四歲戰林(射殺)二十五歲綽號射殺)二十五歲治山(逃走)三十歲舉順(逃走)二十五歲心(逃走)三十一歲

瓦房店 警甲剿匪陣亡 舉行追悼會

瓦房店警甲前日因剿(十日)警甲隊在金界老溝與匪接仗經數小時之久當場槍斃胡匪三名擄匪一名此時保甲游擊馬隊甲長李鳳春及警察七區巡長十名玉二明殺賊心切奮不顧身均中彈殞命是縣長深懷悲憫乃於今日(十三日)午前在南市場舉行追悼以慰英魂並函各界共哀奠禮頗極悲壯之盛云

穆稜 慶祝双十節

十月十號爲民國成立紀念日年年此日舉國各處人民無不歡祝者今年南北統一則今年之双十節更有慶祝之價值矣故本站五十二團白文清團長及特區警察第三分署張浩然署長于此日連合各機關組織一慶祝大會于本站鐵道公園是日也空中滿佈黑雲微雨紛紛于午前十一時區立四校區立十一校及軍警商團皆列隊齊集園內遂振鈴開會作樂昇旗唱國歌後首由主席白團長致開會辭後有外賓俄站長及鐵路醫院院長演說經譯員後主席答辭以後更有區立四校張校長十一校韓教員稅捐局曹主任工業維持會劉會長相繼演說後遂作樂振鈴閉會時午後二時矣此次大會如白團長及張校長之演說辭意均甚完美云(肆)

安東 警甲長易委 奉令趕辦交代

安東縣警甲所長郭振東蒞任該職已數載於茲其於勦除匪類保衛地方政績夙著爲省警處倚重人才茲聞該所於十三日奉令郭所長調省另委遺缺以王□接替等因該所長奉令後即趕辦交代以俟新任到即行交替云

警備防匪之支配

張總司令日前電令東邊警備統部妥全者對於警備防區迅速支配呈報等因該部當即遵令支配防區如下輯安桓仁興京寬甸鳳城安東本溪岫巖海城蓋平莊河金縣復縣等十三縣按二大隊分配如左輯安桓仁興京寬甸鳳城安東六縣爲第二大隊防區大隊長及第一中隊管帶駐京三縣爲第二中隊管帶帶兵三分隊駐仁輯安以桓仁寬甸興京三縣爲第一中隊防區駐安鳳城安東第二中隊防區本溪岫巖莊河海蓋平復縣金縣七縣爲第一大隊防區大隊長帶第一中隊之三分隊駐海城第一中長代其二分隊駐蓋平第二中隊管帶帶兵三分隊駐河以本溪海城蓋平三縣爲第一中隊防區復縣金縣莊河岫巖爲第二中隊防區其餘各分隊由各統帶管帶酌情形分酌駐防第三大隊第一中隊陸行軍由海龍赴桓仁第二大隊第二中隊已募之兵交第一中隊改編即由該管帶帶領官佐來鳳還駐輯安右命令到達之後各統帶管帶即便着手準備從速開往指定地點並隨時呈報爲要此令云

吉林 双十節加崗 俱樂部演戲

吉林省會警察廳吳廳長以十月十日國慶紀念省垣各界均放假三日以表祝賀爲維持治安計特令各區隊於双十節加崗三日至十二日即行撤消云

江沿公餘俱樂部諸會員以茲屆十月十日國慶紀念本萬民同慶之宗旨特假二道碼頭大吉□飯莊禮堂挑演拿手好戲一時來賓滿臺頗形熱鬧云

第十五師部 參謀與副官相繼離吉赴敦

吉林東北陸軍第十五師司令部參謀劉鉞氏現□敦化勸丈處辦理勸丈事日于日前去奉晉謁張輔帥後即返吉遂□予日昨帶同副官等赴吉敦車返敦化云吉林東北陸軍第十五師司令部鄧副官現奉師部命令赴□化勸丈處對辦要事宜該鄧副官奉令後不敢遲延即于十二日搭敦吉赴遄敦化矣

軍餉已領畢 各軍需官返防

吉林保安司令部于日昨已將吉省各鎭守使署軍餉放訖各鎭守使領餉軍需官等以所有應領各餉現已領訖不便久留省垣即于十二日搭車遄返各該鎭署云

長春 拍賣拐款潛逃之朱課員家產

吉長鐵路局長趙東凡氏前以魏局長任之稽核課員朱振濤私拐同人欵逃紀在案日昨由委警務課長柯澹氏充任清理逃犯朱振濤家屬財產執行委員除將朱課員之財產什物查點明晰造具報外通告拍賣日期茲將其通知書錄下查逃犯朱振濤遺留物品結本局定於本月十四日(即星期)上午九時起在總局門前拍賣經管理局佈告週知在案查案內拍賣物品有三百餘件如大小男女衣服被褥皮木衣箱椅床執字畫金石陳列物品廚房用具等物均適家常應需品目繁多不及細載除懸表公示外特此通知本路同寅欲購此項物品者幸勿失此良機

莫前農商長 赴奉列席會議

前北京軍政府農商總長莫榮忱氏頃承瀋陽張總司令電召赴奉出席三省軍政重要會議商権奉國和議南北統一對內對外諸種要問題等情莫長總於日昨下午搭乘中東夜車由哈城到長在大和旅館暫示休息即換乘滿鐵急行車直去奉天云

交委會令取消 吉鐵助理員

東三省交通委員會前爲清理吉長鐵路前局長魏武英任內一切事務曾派遣助理員鄢恩元來長□理一切要務現在吉長吉敦兩路負責有人決無再設助理員之必要日□由交委員明令助理員之名義將鄢恩元氏調歸奉天另庚差委茲聞鄢□理現正趕辦交代不數日間即可返奉復命云

烈婦忍辱殉節 乃姊決復仇 奉父來長起訴

長春城內熱鬧街德馨當主人段秀峰仰媒邊瑞山馬連青等聘定昌黎農民邱永清之第四女邱茹貞與伊子段忠聲爲於今年古曆又二月初間結婚其段秀峰垂涎茹貞美色竟起獸念誘姦不從轉施虐待於古曆八月初四日夜間十一時該段秀峰乘□潛入兒媳茹貞臥室强迫求歡更將茹貞之下衣褫落意欲强迫獸行當時茹拚命喧叫遂經段□用刀威立欲自殘並□茹貞在此千之於法等語烈婦茹貞紲縊置鈞一髮最後五分鐘之際貞能急中生巧以口頭允諾以內始行放手茹謂既係一再逼令允許段某以幸邀得茹貞同意成全此事須緩至一二日當可即於翌日(即初五日)付給茹貞大洋二十元着其備作零用當被茹貞婉謝不圖於八月初六日邱□(茹貞胞姊)由昌黎來長探望伊妹□悉日並在馬傳家內茹貞與伊晌姊茹蓮痛哭涕備述經過情形彼時茹蓮以孤丁弱女無法解脫除以好言安慰茹貞徐圖設法外即於初七日急返奉天求計與家長事未隔二日竟接到段秀峰由長春拍到加急電報一通簡言伊兒□邱茹貞死去等語邱氏全家聞訊大爲痛□東手無策當外者烈婦之胞姊茹蓮香絕數次誓言與伊妹復讐雪恨遂即奉侍伊生父邱永清星夜到長向段□凭吊覓被段秀峰以惡言恫嚇不許邱永清父女逗留伊家更不許詢訪茹貞死去之情形出言不遜兒怨極無以復加邱茹蓮父女既不能視死者之遺骸更不敢於段某强辯祇有忍辱含悲評投逆旅設法呈訴

哈爾濱

哈埠防匪戒備
富紳加帶武裝護勇 巨商門前請願設崗

自士紳姚錫九上次被綁贖回後濱江軍警當道對於地方防務各方維持極爲得力因是近中市面安謐商民樂業咸感□惟一般富紳出入交際以及各大商號門前交易欵項往還則仍極加謹愼紳士方面如姚錫九子明等多已加帶武裝護勇而各大商號現亦各向警局請願設立崗警云(甫)

松浦警察之經費

松浦鎭警察經費除由市政局撥出一部外餘悉由自地方攤作及各棧戶籌攤收費等款

內田內務局長 視察各地方 渦長晋省矣

關東廳內務局長內田氏頃爲視查南北滿吉長中東沿線領事館及地方情形起見於本月十三日下午兩點二十分搭乘滿鐵列車由奉天方面到長下榻於大和旅館略示休息即於十四日上午九時搭乘吉長列車去吉林視查後更擬轉道哈爾濱一行云

魏局長爲姪完婚

長春稅捐局長魏鏡如氏奉嚴命因定舊曆九月初六日爲其姪公子鴻綱在營口本宅舉行結婚禮遠近戚友聞訊均各躬往致賀云(李)

海城 新所長政見 禀明縣長 將次第實行

本縣警察所長王呆初爲人敦厚篤祥望之儼然可親刻間與其□見者莫不謂吾邑警界得人慶記者按邇來警法政務各首腦以次更換新人一切政治爲的向於的途而警政尤爲顯著茲據確切消息云警察警政日前曾將擬定之程序向七所長下車伊始即着手整孫監督一一陳述深荷孫氏採納一城關街道晴則砂土眯目雨則泥濘沒脛成海城縣史上之習慣蓋商民處之久即安之若素矣對城內道途將仿修馬路之法悉用石子舖墊以利交通二城關之井率無欄無蓋地勢窪陷處逢大雨時行之期甚至有濁漿流入井內者無論礙於共公衛生即與無識□論及男婦憤慨自殺者亦有生命危險之關係嗣後擬將所一切井戶純行建欄覆蓋以防交通之市房無論官有私有推積木料並障礙行人之古式招牌悉在取締之列云惟凡事坐而言之易起而行之難監督所長能貫徹斯旨將上記諸政次第施行誠爲吾邑人民之幸也不禁拭目以待

旅順 市議員改選 講演會日期

旅順市役所爲旅順市會議員改選事宜而將在昭和園開講演會開講日期爲本月之十五日十六日十九日二十二日二十三日二十四日二十五日二十六日三十日三十一日之十日間每日晝夜不息云

博克圖 軍隊操練如故 移防又無期

前載三旅姜司令榮升洮遼鎭守使當時派員查該軍士兵有無虧欠商號貨款開防在即不料迄今仍操練如故開防聲息又形停止云

張家灣 籌款修橋梁 監督熱心路政

吉林德惠縣監督馬仲援氏自接篆以來屆□一載對於行政司法訴訟案件極力清理不積不壓以息訟解爲懷故一移星霜兩袖清風愛民如子對於紳商士民尤諄諄善導俾令各安生理以免流爲□業務期境□清從斯以往則可望草生囹圄□花落訟庭閒矣然對於政一節職責攸關該監督素以慈善爲懷故近閱各區食得四區內有驛馬河在焉該河爲張家灣赴縣必由之路以船渡中行人苦之商民運輸□覺困難又兼有碍交通馬監督有及此不辭辛勞苦不畏艱難擬修一座以便令通然雖係善舉需款甚鉅獨力難成合力易舉故不得不商集商會礎商籌辦橋費由商會首先贊許不惟監督慈善素著亦係國民之熱心所有籌款一項概由本縣商按戶負担侍橋成後不但衆商等受賜良深即士民感戴咸蒙監督善舉可謂生佛萬家口碑載道矣

營口 第二營長領去十月份軍餉

駐五常東北陸軍補充旅第三團第二營長佟文斗於月之十一日帶領護兵數人來灣領十月份全營薪餉現在三團軍需處已將十月份薪餉完全發於十三日佟營長遄返防所以重職責云云

李局長到差拜客

駐營吉黑採運局長李金鐸氏於昨已奉總局新局長委任來營接事聞已接交清楚李局長並親至市內各機關拜客以資聯絡云

日領署宴請警員

日本官憲在營擬聯絡感情實施親善起見於本月十三號晚五句鐘時假日領事館召集中日警界人員設宴聯歡比時盃盤交錯笑語歡聲頗極一時之盛況云

體育聯合會 官紳贈與獎品 參觀者達萬人

於月之十一日爲營口縣境體育聯合運動會之良辰也該會場假於□軍操場該場廣形寬敞容人極多搭棚設席秩序井然各級學生到齊所運動各節亦頗引人入勝如牛家屯之附小在場所演之歡迎嘉賓形容惟妙惟肖十數齡之幼子女運動事尙能如此而學業不問可知也聞此次運動係屬第二次之聯合運動會佟道尹錫市長報界聯合會及本報分社長孫富山皆助送銀牌及諸紀念盃等而各界助欵物者亦頗夥到場參觀者約有萬人當在轟的叢動熱鬧已極識開市內運動會之絲變西北風起異常寒冷亦謂該運動會美中之不足姑誌之

蓋平 童子軍恢復

市縣立市立各小學校之童子軍前已實行恢復刻已編制就緒但聞所需服裝帳幕等費內得由各童子軍共同擔任他日訓練各有相當成績時始能由教育廳酌量補助云

中日交界處 新築分駐所 局長奉命勘驗

本邑警察第一區西馬路分駐所距中國地尙遠房間陋不堪擬在中日交界處新建築所已請准省署派稅捐局長爲勸業員於月之十二日張□閣區官同謝局長前往勘驗以便興工云

駐哈總分社啓事

逕啓者查有萬□元者字連三市吉林人假借本分社名目於係而造謠生事并在安樂茶園弄出意外本分社得此消息立將該派報處取消倘後萬某再有不法與本分社無干又宋松浦派報張石亦經取下後張某無論作出任事與敝分社無涉合亟聲明

劉樂三啓

本社啓事

各分社若以現大洋以外錢鈔匯款於本社時按照左開行市

▲日之行市▼

大洋兌金票 一〇〇、三〇
大洋兌鈔票 一九九、六〇
大洋兌小洋 一一八、六〇

經理部啓

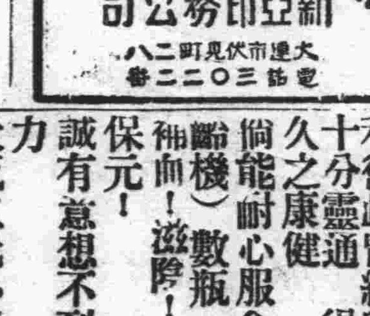

放借電話
介紹放借電話 介紹費一概不取
電話現金賣買 併辦金融業
住宅四千五百圓始 種種俱全
介紹招租家屋及租房間
(春日町綠還泉□)
不取扣費
正直洋行 電五五五七

杜絕病源

百病有兩條來路 第一條。從胃裏來 如果胃納不開 少得五穀天然之滋養 日久則元氣不支而病 第二條。從腸裏來 如果大便不通 腸中發生毒質 日久乃侵入血管之中 以致全身血液不潔 大病頃刻而至 所以調和腸胃 就是杜絕病源

百齡機

是萬衆信仰的調補樂 因其有顯著的功效 故能風行全球 功效中之顯而易見者 就是健胃與潤腸 試服一二天後●●● 飯量激增！大便通利 從此胃納與消化 十分靈通 得享永久之康健 倘能耐心服食（百齡機）數瓶 補血！滋陰！生精！保元！ 誠有意想不到之效力 大瓶二元小瓶一元

上海九福有限公司發行
奉天分發行所 奉天大西邊門外九福公司
國內外大藥房均有出售

史惟記時計眼鏡行

大連浪速町四三 電話三三二一番
貨物精良 信用卓著

▲營業項目▼

鐘表部 金銀懷表、手表、汽車表、項珠表、跑馬表、打簧表、包裝機關大鐘、各式天文鐘、魚尾鐘、電氣鐘、金架鐘、石壳鐘、磁壳鐘、皮套鬧鐘、塲鳴鐘、四百天鐘、百音鐘、擔光鬧鐘、各式鬧鐘、插屏座鐘、各種座鐘、一律保用

眼鏡部 敝行內設工廠 用最新式電機、製造對光眼鏡、養目鏡、老山茶晶、璜、淨水晶、克羅克、旺力克、各種科學鏡片、光學技師、用□新式驗目機械、配光準確、保管實用、並代客改磨舊式茶晶、水晶、各種眼鏡、式樣新穎 惟意所欲

光學部 天文千里鏡、地理望遠鏡、旅行反光、加倍軍用千里鏡、船用雙筒千里鏡、夜用反光望遠鏡、懷中顯微鏡、教育顯微鏡、寶石顯微鏡、照布讀鏡、家庭藥鏡、式樣極多、並代客修理各種千里鏡、照相機等

金屬部 金銀鋼表練、金銀環質、手表帶、金銀各式美術表墜、裝相片大表墜、指南針、各種寒暑表、美國最得門自來水筆、寶石金介子、金製洋服袖扣紐、寶石別針、各式新樣領扣寶石、別針、式樣甚多、並代客定做各種首飾、無不工精式美

修理部 機務技師代客修理各種鐘表、蓄音機、一切機械、鍍金鍍銀修舊如新

總行上海南京路 分行北平前門外 加意光顧 不勝歡迎

召租 茲有浪速町四十三番地寬大二層樓上出租如希望者請至史惟記接洽可也

項聞

△廣和成賣項佳
(哈爾濱)本埠道外一道街廣和成之洋貨呢絨商自開辦以來逐漸發展因濱江居東省之極北地接寒帶天氣異常寒冷刻見市人皆着棉皮仰平冬至矣該商有鑒於此已運到各種呢絨以及各種皮貨並在其門前設有電影劇以廣招徠而爲迎主顧起見該號門前彼擁此擠人山人海貨者大有爭先恐後之勢云云(寒)

△警廳嚴拿賭犯
(哈爾濱)濱江警察廳長高棟氏以近來賭案迭出不窮實有礙於地方小則敗壞個人大則貽禍社會凡賭財謀殺盜賊等案莫不因賭而發生比比皆是現又當對江在即恐有不肖之徒潛伏市內所以飭令嚴厲督查嚴禁賭局以安地方而重閭閻之安寧有抗違者盡法懲辦以資儆惕而彌盜風分令各署一律認眞究辦仰各商民人等其各凜遵云(寒)

△澡塘生意發達
(哈爾濱)道外三道街德新泉澡塘開幕以還頗受各界歡迎實因該塘樓房潔屋內淨雅設置物品純仿照西式床舖清潔池中水溫度相宜招待人員又很和藹以故近悅遠來踴躍前往每日沐客大有人滿之勢濱江首屈一指之澡塘也云云(寒)

△學生無故毆人
(哈爾濱)道外正陽大街有一學生不知因何向行路人動武双方廝打多時各不曲服非至警所不能了結詎該生之同學者至前往調說始歸了事該生正在求學時代修養品行尊重個人方不負稱文明一份子豈應在通衢在衆之地如此横實於校風有關望爲校師者嚴加整頓以免將來再有此不雅觀者(寒)

△乘便宜車被摔
(哈爾濱)道外正陽十二道街口有條慶德毛識工廠之貨車送貨歸回不知由何跳於車上計料事機不密竟被車夫知曉揚鞭吹馬馳奔如電而該某恐事不良隊即跳下車當時摔倒横臥街上昏迷多時幸遇警明崗警督見至前拉起扶助行動方得甦生如其不然這條姓命亦其危險矣云

△警士拿獲賭犯
(哈爾濱)道外警察警士不知由某方面獲賭犯多名連同綁縛遂將帶區懲罰以戒將來云云

△石原課長歸哈
(哈爾濱)據日方消息哈爾濱滿鐵事務所運輸課長石原重高氏前因某項要公必須躬自赴連滿鐵本社請示一切事已畢於昨午前十時歸哈視矣云云(舟)

△俄人酒醉行兇
(哈爾濱)道裏新城大街於今午後二時許有一俄人吃酒太甚酩酊大醉手持木棒横行街上若遇俄婦更行顛倒或摟抱之或尾追之一時鬨動該處人山人海實於交通有礙而尚有傷風化乃被崗警查知當即帶所暫押待解酒後再行法辦云

△煙莊擴張銷路
(哈爾濱)道裏俄商老巴奪父子兄弟煙草公司近鑒多來四鄉粮戶連絡來哈售賣粮石接踵而至機會提倡煙草銷路而爲推廣計故派多數分銷員並用音樂數人懸紅布標旗鑼鼓扇沿街創辦可謂空前之手續將來該煙之銷路則無可限量矣云

△江沿生意蕭條
(哈爾濱)本埠道外松花江沿岸一帶自入秋來節氣漸寒而江內大風一日數起一般小舟船均不能行動往來渡江者幾乎無人乘之松江下游匪人出沒搶掠等患屢有所聞搶劫口交加致之客人皆不敢行動所以還來江沿百業生意無不冷淡每日不過維持而已云云

△男女當街敘舊
(哈爾濱)道外正陽八道街口由西行來一女子二九年華姿髮革履袖衣緞裙扮裝時派過於風頭正在行色匆匆之間迎面來一男子係某富紳之子二人路上談話親熱之至形似數年未見者談完公然携手而行旋於同日午後該處被崗警督見向前取締並加一番惡言申斥二人含羞散離始分道而去矣

△堪稱花國明星
(哈爾濱)道外薈芳里稚英下處妓女蓮寶年方双十津產也日昨因天降大雪門外冷氣陣陣令人不堪忽有友至邀散步閒遊遂即買車到該下處目睹實人極窈窕亦復標亮幽雅可人眞有傾城傾國之貌至於招待賓客更能周滿週到可謂花國中之佼佼群芳內之魁首也

△醫院引種牛痘
(農安)施醫院本屬地方慈善機關屢年於春秋兩季在該院預備施種牛痘凡經引種者不惟百病不犯且與孩童體育衞生上均有裨益茲値秋季引種之期該院院長特在某埠購到極佳牛痘苗數十筒以備臨時應用云

△鷄卵供不應求
(農安)本邑地處蒙邊地多人稀雖乏高山峻嶺且有一望無涯之荒地居民易牧養所有馬牛羊雞犬豕及時出產取之不盡用之不竭其他勿論即鷄卵一項確係本邑大宗之產品當地消耗外專有收買者大車拉運外埠販賣春夏鄉人手提籃肩擔販源源不絕來城售賣時每枚價値市錢三吊左右近來秋日天氣漸涼鷄鳴產卵日漸減稀供不應求價因之漲刻間每枚由三吊左右已漲五吊有奇近多以奇貨居之價漲多少缺難料云

△復組劇預誌
(農安)北新華園自久吃戲飯劉子壽繼續業以來因賠累甚鉅幸劉某人性最好相聚者多不忍袖手傍觀即代其設法維持在東門外演唱野戲十天共得戲價錢十七八萬吊藉以維持現狀而演畢擬仍回原舊地點接續開演不料該房士韓某欠外債無力償還致被官家將該房查封以致該劉某進退維谷幸有紳士劉某出面鄭家棚舖代爲籌劃臨時營業辦法即在東街劉姓院內設立時局棚茶園規模甚好計劃業未經匝月因維持有人不但將以先之空虧補足且格外賺錢此影況近來天氣漸寒難和源不竭布棚難以久遠續演當於日前報告歇業一般人無不以事可作此利心日刻下大事運動聞又租妥安福里王姓房屋與妓館同院復行組織戲園大約下星期內可能開幕接續營業云云

△學校連日旅行
(安東)各級學校乃以時屆新秋萬象登清正季子游目騁懷暢逸情之機昨十二日同民小學校職教員率全體校生出發旅行校旗飄揚鼓樂鏗鏘前往埠西譚材講又十三日縣立第四小學校校長畢席珍亦率全體校生出發旅行對材講三番學校一帶以暢各生逸興而資鍛鍊其體育云

△檢驗自縊命案
(安東)安埠日前十一日午前八時警二九道溝分所轄界東山坡發現自縊男屍一具當以無名氏報請法廳驗去後旋於同日午後過該處尚胡興同之曲瓦匠前往認領係伊件(名未詳)年三十二歲錄職業因病苦惱以致自縊等情繼於十二日午經法廳檢驗訊供屍親曲瓦匠因自縊不諱遂飭收殮掩埋云

△林校球隊獲獎
(安東)東邊林科高級中學校日前以奉吉黑三省聯合運動會該校體育教員因率選手各生前往參加運動茲已閉會聞該選手所報之足球隊已占優勝獎品銀盃等情以作紀念云

△懇釋無辜批示
(安東)縣公署日前據民人張金等呈爲案經偵訊明確無辜羈押實深冤抑懇請恩典釋放等情當經批呈悉案正偵查中庸多瀆此批云

△韓人販鹽送懲
(安東)鹽私局新任寬局長蒞任伊始於緝私力任整飭又値菜秋之機因督飭該局巡緝予偵緝去後昨會查獲朝鮮人鹽犯四名訊供販運私鹽不諱旋即於昨十二日送由法廳處罰在案云

△請保犯人不准
(安東)警察廳日前據商號福順東等爲王鴻章無辜牽連被押等情當經批示據呈已悉查王鴻章對於本案事前既已知情事後又同兒毆應送法廳依法懲治所請保釋之處應勿庸議云

△小火幸未成災
(長春)頭道溝室町二丁目居民陳喜亭家內於月之十三日上午十二點許因燃燒火炕一時不愼致將棉被燃着最後幾及屋頂幸經滿鐵消防隊開耗赶到始克撲息最後判罰火頭金票數十元以示薄懲云

△夥計觸電殞命
(長春)頭東頭道溝双和棧製粉糧業式式會社近今因該會社哈爾濱支店爲貯存小麥少有累並未貯及資本竟由社長郎尙忠氏單獨提起停止營業所有大連南滿吉長中東各線鐵道沿線各双和棧支店完全停止交易及製粉工作清理日前無頭緒不圖日昨上午十一時許長春支店夥計劉克功因洒掃機器在製粉樓上誤觸電線竟致殞命彼後經理人呈請辰以事人命特向電業會社提出交涉云

△電報線被割竊
(昌圖)查電報爲交通重要部分自宜嚴加保護乃人民愚頑性成公德心薄每有任意毀毀之舉維經當地警甲加意維護難免自密一疏乘間損害近在距八面城五十餘里傳家屯地方之電報路線突感障礙嗣經調查始悉該段電報線竟被奸民割竊至六七之多八面城電報房無力修補已函四平街局派工携料修理並由通知各街竊線人犯早已逃匿無蹤現正由警甲一體協緝中

△商會修補橋梁
(昌圖)本邑東街電燈廠胡同當路十橋前因場漏難堪有礙行旅等情業經前報茲經商會撥款責鳩工翻修不日即將工竣克登坦途矣

△取締婦坐街
(營口)市內沿河岸一帶向有一般老少縫婦女坐街露天縫活往往稍有姿色者與一般苦工打情罵俏醜態百出與風化有碍聞有地方責者已擬設法驅逐或加以取締以正風俗而除惡習云云

△翠芬色藝俱佳
(營口)市內平康翠蘭書寓住妓女翠芬二九年華體態輕盈秋水精神美人風緻的是絕立雞群既俱於色復工於藝唱作俱佳燕語鶯歌是好聽故文人名士多樂與相交致該妓生意興盛車馬盈門大有山陰道上應接不暇之勢云云

△皮貨及時登場
(營口)市內每屆秋末各皮貨商號將及時到貨開幕營業以作此數月之買賣西大街如源順東等皮貨棧到多已開幕營開今冬如羊羔等皮價異常廉庸水猞等直毛皮價誠然往年頗爲昂貴云云

△書報照常閱覽
(吉林)省立通俗教育官以双十節循例放假三天十一日書報停閱一日十二日照常陳列書報以供閱覽云(傭)

△竊車被追潛逃
(吉林)大東門外菜市街日昨下午三時由東來人力車拉客坐携自行車一輛行至該處後有人力車飛奔而來將前行人力車喊住前車客下車潛逃將自行車拋棄迴身人某中學明該自行車係吾被賊竊去當將車取回恨恨而去拉車夫聲言係運亦去云(傭)

△青年會請參觀
(吉林)東關商埠地中華基督教青年會現議定于十月十四日在會中大運動場開兒童遊戲大會於日昨函請省城各界人士屆時到場參觀並希示教云云

△車戶紛紛納捐
(吉林)省會警察廳以現屆車洋車捐之期該廳車捐處遂即于日昨通知各車戶到廳納捐各車戶奉命後遂即于十二日來廳交款納捐云

△衞生隊大忙碌
(吉林)省城近幾日來連日陰雨以致各街市馬路泥濘不堪交通頗感不便衞生隊員負有除之責遂即着工加勁掃除頹形有礙以利交通云

△四鄉秋禾登場
(吉林)縣四鄉各農戶以秋禾現均割完天降雨雪阻止數日現已天晴各農戶均工急作拉運五谷即待登場聞今秋年景豐收八成以上云(傭)

△醫生求考日多
(吉林)省警察廳以醫生王佩蘭馬瀛洲趙亞洲等五名各請命題考試以便行術一節該醫生等有志求考准予所本廳規定考期再行來廳試驗云(傭)

△省垣雪止天晴
(吉林)省城自八日起天氣乍寒九日下午又雨雪交加連陰數日今日氣候稍轉而雪止天晴

△餐房另訂新規
(四平街)本埠四洮鐵路局大厨房主王寶增直籍少年英俊待人局內上下人等無不和美創辦營業數載今發達蒸蒸日上前者局內各課員司事餐膳火食每月廿號開支領餉往有晚膳者今局內會議特爲擴充營業天寒日短爲上班計從新遷移飯亭每早十二點晚六點在俱樂部開餐每月膳費多寡開支期局內扣除長此以往營業前途定吾可觀也

△粮業遷移道東
(四平街)附屬地各糧棧前在道西買糧再運往道東糧站外稅寄存今冬附屬地當道命令道西不准買糧住宿大車各糧棧紛紛遷移道東買糧石該地定能興旺地面也

△日警抓獲賭徒
(四平街)本埠附屬地三馬路橫街福合興鮮菜行執事人李秃子即名爲商人則以賭爲生前者大設會局被日警干涉今又招集賭徒在該號大設牌九局希圖抽頭漁利不料於本月十號晚三時正在興高烈彩之際突被日警二名便衣巡捕二名闖進後屋將一船賭徒佩上鎖並捐去拾四名帶去警察罰款云云

△雪後天氣轉暖
(四平街)本埠前三日間雨雪交加又大紛紛降至壹晝夜咸謂大凍將屆晚菜不能收成矣不料天無人之路忽然轉天氣候轉覺和暖一般農民種菜者無不喜形於外云

△電燈廠洗鍋爐
(四平街)商埠地電燈廠不知有何種因感致往往刷洗鍋爐甚感不便自十月一日起刷洗鍋爐停止電燈七日當日聲明至八日開燈不料到期又撤傳單以八日起復又刷洗鍋爐再停燈七日云

△公所演戲募捐
(四平街)本埠附屬地公園西龍善堂戒煙會理大爺秦鴻遇山東籍年約六旬道德高尙志素向善爲本埠諸紳士所贊許今有馬公龍書圖公子香發起邀集梨樹縣包監督並各富紳士東西商會長區官等並組一理門同善大會不惜巨資在滿鐵公園西附近捐助地畝倡建樂殿宇三層大殿取名龍泉宮後殿正中爲關帝廟左爲龍王右爲藥王後殿正中爲觀音古佛左爲子孫娘娘右爲眼光娘娘東配殿呂祖祠西配爲三太爺以及鐘鼓二樓照壁牌牆看民校舍民醫院馬殿捲棚前後配香爐山門戒煙公所等備現已整修完竣謹訂於舊曆九月初七日起暑行開光典禮並演戲五天惟工程浩大需款甚巨務望各界善士屆期駕臨焚香助資以成盛舉

△家庭商店之發達
(博克圖)駐局恒執事劉仲三向時成立資本極微用人無力只有其子協助競競業業日漸發達苟遇所求事無鉅細必躬往分勞而排難解紛不辭以故爲人所稱許也現以子成人生意適與享庭之樂云

△熱心公益可風
(博克圖)本站士紳黃君毅夫人極忠正見義勇爲久爲地方紳士所依重查此次蒙匪造軍興以來博站適當運往軍隊之要衝凡經過之軍隊遇有需求黃君則不辭勞怨力爲籌備一切致地方安靜如常鷄犬無驚雖我軍法律嚴明而維持之功亦不能不首推黃君也此其對於地方公益熱心之小焉者且其他犖犖大者不可枚舉此以爲地方士紳者勸焉

△區官革除舊弊
(博克圖)本站區官楊君岱軒自蒞任以來對於地方興革事宜無不詳加考求必思有以改之如前者區所空有數人槍械缺乏軍服不整惟對於馬捐非常注重一旦匪患乘來竟多方籌口首不前一般紳民亦無可何也今楊君博于三月餘茲冗員裁汰百務俱舉組員朱廉德老成可靠隊長李來喜勇可嘉軍械齊備服裝完整非復昔時之陳腐也

△校長赴哈領薪
(博克圖)區立十二校校長王子英爲領九月份薪俸於眞日晚車赴哈云

△連日雨雪紛紛
(張家灣)本埠地居吉林係屬北寒帶每年比奉天先寒一月故於古曆八月二十三日天忽陰雲密佈彌滿天空倏忽冰雹紛飛繼而大雪飄飄連綿數日雪之數尺幸天不甚寒未行融化道途爲之泥濘然奉天距吉林數百里之遙而天象寒暖相差懸殊

△局長設筵請客
(瓦房店)稅捐徵收總局長汪崇度氏前任伊始極力整頓稅務不遺餘力現以局內廨宇煥然俱新而在職人員又能竭誠佈公爰以汪局長於公餘之暇並値稅局成立紀念特函邀中外名流擬於月之二十一日席設局內恭待來賓屆時杯酒聯歡就醉交錯定勝人一籌也

△澡塘修竣減價
(瓦房店)新市街福海堂主人程君爲人練達慷慨好施查該堂開設以來十有六年而涯頗爲鼎盛日前恐宇有不適宜處又飾工修葺完竣特選古曆九月一日實行減價藉以酬客主至於沐浴價目池座奉票九角雅座奉票壹元四角惟盆座剪髮澡不在減價之例云

△邀來戲班開演
(瓦房店)新市街戲園自五樂班去後即行停頓現該園主人爲興旭市面發達營業起見特由大連邀到三順合班於(十四日)晚開演查該班超等藝員如張景芝李品一趙雲峰張子久高樹起等之二番老生武生唱作各盡其妙至坤伶女靑花之刀馬花旦金淑波之俱臻佳妙且外如張蘭波楊奎子老生高雲貴之青衣等皆勛技藝尤爲擅長今戲園在此一般角色必能使觀者大受歡迎云

△醫學會將改選
(復縣)醫學會正副會長宮敏久許子修任事以來極力整頓會務頗有起色但旣屆二年任滿已呈縣定期另選於是一般熱心職者大施活動第不知將來鹿死誰手云

△緝私拿獲鹽船
(復縣)復縣鹽務私局長近因海防吃緊佈置不遺餘力各卡巡員培紳無或稍懈是以連日拿獲私鹽船三隻計載鹽三萬餘斤云

△段長勤慎職責
(遼源)四洮路車務第二分段長徐瑞田君自由該局車務處文牘課員調升斯職以來對於職責惟勤惟愼督飭所屬路員從事每當客車到站必躬親檢查一切頗蒙上峰嘉獎兼對各界感情濃厚若該段長者實不愧爲該路之幹員云

△隔離所已遷移
(遼源)四洮路鄭家屯站之隔離所原係在該站北端用貨車裝載刻因天氣漸寒已經防疫處在附近租妥民房多間于昨已將隔離之旅客遷入該處矣

△澡塘大加整頓
(三岔河)本站新雅池澡塘原係利清堂劉玉亭合資營業但今夏利清堂另有他謀將該塘完全兌與劉玉亭自行管業該劉君自接管後力加整頓除將浴室刷洗以新外又在哈長各埠聘來著名理髮匠人及搓澡技師以答顧客之雅意聞招待非常週到浴室亦各清潔大非昔日可比如該塘者可謂經營有條

△懷德教育現狀
(公主嶺)凡百行政其興也在得人懷德教育自張星垣任所長以平素之經驗學識悉心辦事務員之任用教員之委派抱人才主義且隨時考察隨時指導平實中肯易行而易收效故教育日起而有功學校數生數按年增加現狀活潑如春之花而張所長呈請增加薪水又爲教育起色之一重因又縣視學周之風氏久在教育學識經驗俱優且責心任事雖其自本年春期至懷今僅有半年然觀查以勤而有方教育安有不進步懷邑教育前途由現狀以觀實有無限之希望故追原更誌報端以爲關心教育者之觀覽云(寒)

△元緒公之抗債
(公主嶺)交際以信爲百業之要追本鎭河南西長里三等娼窰元緒公朱某借賭某現洋七八十元初則索要過以五六元繼則每次祇一元說那有錢性喜賭每日非賭不樂一輪輒數百元數十元之現大洋毫不惜而正當借項則一味延抗眞妓界之一收錢云(虛)

△電燈止光修理
(蓋平)本邑明興電燈廠前夜止光修理汽管因某種關係中止修理查仍不堪用故於月之十日通知由十一日起止光三日以便修理云

△李科員已歸來
(蓋平)公署派行政科員李新三撥款領槍已誌本報茲聞該科員在省將務辦理完竣於月之十二日已回來云

△醫會呈請考醫
(蓋平)本邑醫藥研究會查考取之醫生雖居多數而未考私醫仍不乏人故呈請所定於十一月十八日即夏曆十月初七日舉行十三次考試醫生大約警所定能准請云

△區官忽萌退志
(蓋平)本邑警察第七區區官張恂氏原係教育界人昔曾充書記官科長等差前歲忽改仕警界迭任區督數周詳蒙上峰倚重未悉何故遽萌退志聞已呈請長假能否照准尙難預料云

△婆媳控案撤銷
(海城)八富室丁尙氏因虐待其兒媳謝氏被該媳一再申控累訟不息並牽動法界長官乃經某調查員來海勸彼婆媳和解又經士紳之撮合故丁謝氏現呈請銷原云(竹)

△方家屯運動會
(旅順)管內方家屯各普通學堂特於本月十九午前十時開第一次聯合運動會方家屯會教育自治會現已各處通函邀請各界參觀會場設於方家屯普通學堂日期遇雨遲延云

△油坊開始工作
(穆稜站)本機油坊萬發永今春因不愼於火致招回祿之災該號經理以此事業有利可圖故於月前費資萬元又重新建築房屋安置機器現新豆業已上市該油坊即由前日開始工作矣

△精米連購新機
(山城鎭)本鎭東門外廣興昌精米所經理鮑子忠氏爲人忠誠作事精明自開機器精米所營業以來發達日上大有一日千里之勢近爲擴充營業起見特在省垣購置新式滴水大號機器一架由奉海路託運來山昨已收到此後出品迅速供可應求營業更能蒸蒸日上矣

洪德公司
農園 宅基 市房 土地
足忠 誠待遇
住宅 壽買 受託業 低當
大連市薩摩町四四・電九六二二

京兆明次貞先生爲前清名孝廉吾儕老友也服務醫界三十餘年足跡半國中凡同人所需要無論男婦老幼各科莫不應手奏效今因避難來連同人勸其照常應診每位金票五元附診一位貳元門診從緩如願來診者即位金票貳元
介紹人 先生現寓西崗九番地右側電話五二一九
文敬齋 梅季五 李子清 金先五 方曾舟 婁雲汀 張繼高 杜東郊

中華女子縫繡傳習所添招插班生二十名
目的 保障女界生活獨立解除束縛
課程 刺繡 縫紉 編物 識字
免費 所用機器材料學費等概免
畢業 以一個年爲畢業期
希望 畢業後每年可獲二百圓
資格 凡十三歲至廿歲之女會讀書者可
報名地點 大連市惠比須町八五番地本傳習所
截止期 自舊曆十月六日至同月十三日

黎鐵青少將神相驚人 (寓奧町俄國飯店三號)
昔謝文節公於國變後。溪橋賣卜。傳爲美談今。黎鐵青少將情亦相類矣。鐵青戎馬半生。生性孤介。善相人術遨遊南北。凡諸津要。經其評隲者。指陳禍福。皆歷歷不爽。故求者踵至戶限爲穿今。爲定相例如後。古之達士苟全亂世。皆藉一藝以自存史遷所謂賢者不危身以治生也。亦可慨已
相例 時間 早八點至下午六點
氣色五圓終身流年拾圓細談出門另議
介紹人 汪大燮 張志潭 彭笠僧 龔心湛 齊燮元 蕭龍友 許世英 任師尙 吳光新 沈瑞麟 同啓

啓者敝工廠製造各種鷄印方包鷄印條皂紅タクラ包已拾餘載矣久爲各埠所適用茲爲振興實業起見特聘歐美化學家之技師不惜巨資採辦優等原料研究配合製成純良鴻寶香精美人牌獅等各種檬香皂其除他牌不及其香氣味芬芳精美優秀不但除垢善於潑水潤滑誠衞生之妙品也仕商惠顧請歡迎兼代理美商卜內門各種二料子火城一概料錠油等貨恐未週知特此佈告
大連市惠比須町二九 電話七九八九番 振替二八五四番
源增興工廠謹啓

褚玉璞啓事
竊玉璞卜居大連杜門奉母絕不與聞外事凡有假借名義在外招搖等事玉璞槪不承認恐未週知特此聲明
褚玉璞謹啓

孟天成博愛醫院
診察科目 花柳科、內科、外科、小兒科、婦人科、耳鼻咽喉科、特設藥浴、水治電氣治療
梅毒有無診斷、檢血、檢痰、檢便、檢尿應需
又備德法國製六〇六藥針其他花柳病等
治療並戒除多年煙片嗎啡癮新之藥
最新式強力處克斯光診斷及治療部
增設病室完備、日夜親自診治、入院隨意
院長 官立醫專醫學士 孟天成
日本女子醫學士 日冲飛那
女子醫學士 田島溪滋優 同啓
大連市小崗子宏濟街十二番地 電話 長五四六七番 大八〇九番

相界泰斗 鈞金鰲魚先生由京來連
許景輝先生相法與衆絕對不同判斷禍福吉凶無不奇中久爲中外名流推爲相界泰斗現來連(寓大廣場大和旅館四層樓二百四十四號)兩星期後即行有問津者早往就教幸勿交臂失之
氣色五元 細談部位十元 出門相資另議
時間早九點至午後六點

地照被搶聲明作廢
啓者於本年五月間本人價買正義珠崗荒地二十晌五畝照係壁字第壹萬九千一百六十八號東至荒西至蕭子北至盧茂李增林擬赴縣換照有北嶺處看照將照詐騙手內搶飛砲不知去向鄙人地照被搶已投縣立案此照無論何人得之概作無效
勃利縣杏樹溝子住戶 邢愷謹啓

鳴謝先施保險公司賠款迅速
啓者敝號於前月突遭回祿之災事前幸在先施保有火險金票壹萬五千元當經該公司驗明除未損貨外被焚燬貨物實價金票壹萬貳千七百元立即照數賠償足證該公司信用卓著特此登報鳴謝
營口 森林洋行 裕興東織襪工廠 同啓

感謝名醫
鄙人自幼習商積勞體弱致患痔症十年於茲每次病發痛苦難言今秋經友人張君景陽關君善夫薛君景堂之介紹就醫於連濬仁和醫院院長簡仁南先生略施手術宿症立除先生眞今世之華陀也緣誌數語藉表謝忱
開原滙源恒 隋振東啓

欲買便宜汽車者注意
各多小號由奉天公懋洋行購來加大道濟載重汽車三輛行駛於公主嶺盤石之間生意頗屬不惡無奈今年股東意見不合不欲續作所有九成新之汽車減價出讓有意者通信或當面接洽均可
公主嶺 大興潤 啓

天興東絲房開幕紀念於夏曆
本店設立在奉天驛洞庭春胡同路西大星商標七月十九日開幕多蒙各界主顧愛護向乞將來之源遠是所至幸此値秋凉新由各大商埠運到大宗綢緞呢絨衣料毛織物棉紗各種紙張兼售最高等洋服料具件完閨粧蓋參筋骨翅香燭紙張不惜各種新奇貨物廉價出售犧牲利益
前訂贈品貳仟份業贈出大半所餘無幾 倘望惠臨
年臨忽未週知特此聲明
兼經理高亭白代公司唱機話片 批發 零售

賣房廣告
旅順乃木町二丁目有紅磚洋瓦最新式地皮壹千壹百餘坪如有買者請至市內中國房壹百十二間順裕吉同順祥東處面議均可

爲生殖靈表示謝意
啓者、覺園本年春夏之間、耳聾眼花、脚腫肚脹行動旣感困難、鳥作史鵰維艱、頗有老夫耄矣無能爲也之嘆、友人王景沐云、速服「生殖靈」或者可以挽回危狀、余即往浪速町九章綢緞局隔壁華昌錢莊樓上三德洋行、購「生殖靈」二盒、每天服三次、每次飯前服二顆、三天以後、果見奇效兩盒服完、又購一打、一打服完、不僅各種病氣全除、而且將近五十老大之殘軀、恍惚若三十少年之強壯、誠非虛言、余對於製造生殖靈者、固屬格外感佩服、即對於販賣生殖靈一者、亦不能不表示謝意也、特此登報申明、
住大連市沙河口黃金町九十二番地 滿鐵本社囑託 徐覺園頓

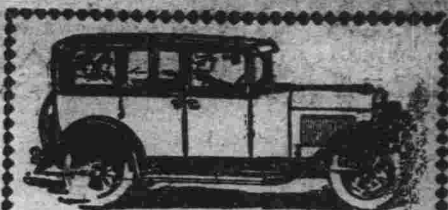

招募

晝學部二個月
夜學部三個月
隨時入學
歡迎無經驗者
章程送呈要郵票二分

大連市越後町一九 電話六〇一六番
中和自動車講習所

多小公司產業部營業範圍

一 買賣各省埠土地田園房產街基等
二 承辦各省埠不動產業及各路線生熟荒地
三 受委託經理本埠房地租項及保管事項

奉天南市場 多小公司營業部啓
電話中二二五又一八六

大監部 南洋鐘表眼鏡公司

專售歐米鐘表自製水晶眼鏡
連通貨物充足價目公道與眾不同
電話五〇八一番
批發零售無任歡迎

高亭唱片乃最著名生旦淨丑俱全板別應有盡有

鑽鋼俱備

餘慶洋行經理
大連市浪速町二丁目四四番

連陞棧廣告

本棧此番開辦與前大不相同因為擴充營業起見特租妥浪速町三階大樓壹處通共百有餘間寬濶潔淨異常男客女眷各有分室迎送週到方便寢食貴客駕臨一試便知不謬也

大連市浪速町 電話七四六〇番
本棧主人謹啓

同和號開幕披露

本號經售上海各種銅床鐵床保險銀櫃風琴並由上洋聘請技師專門製造眞正牛皮皮箱提箱樟木箱紫檀新式細工器具製造莫不精美堅固以供社會之需批發零售定價以概從廉如蒙惠顧無任歡迎

大連市山縣通三番地電話七六六七番

大抗州九華綢緞局

九月初一起各貨照碼仍售
展期大減價十四天
連此七折
願各界早臨毋失機會
批發零售俱極歡迎
浪速町二丁目七十番

肝火之為患

肝火之為物。肉體方面。引起口臭。精神方面。引起激怒。取厭於人。為患最大。

平肝方法不一。而其最簡便最神效者。莫如購服第威德潤腸丸。一粒入口。口臭頓除。數粒服下。肝火全消。君如不信。請嘗試之。

第威德 潤腸丸

價格低廉祇售二角
各大藥房均有出售

注意國貨

官准存案 提防假冒
牛首商標
懷中常備之神劑 人人必需之雲丹
健胃清心 避瘟解暑
大包每價一角 每包
總發行所 營口 義興成餘記藥行
氣味芬芳香甜適宜
中常香細具妙品
電話一千一百六十三番

經官化驗純粹國貨夏令消暑驅毒清腦防疫衛生殺虫人人必需全國馳名功効無敵之老牌雲丹已經發售了

主治効能
胃不消化 時行傷風 中暑中寒 時疫急痧
口臭牙痛 子午吊脚 竅閉關塞 赤痢血痢
嘔惡心跳 大便閉塞 四時時疫 舌燥口乾
水瀉痢疾 腹脹噎膈 霍亂吐瀉 肚痛胸悶
頭痛燒熱 宿酒痞塊 煙酒暈船 食不消化

定價表
大包現大洋五角
中包現大洋壹角
小包現大洋五分

營口西大街 電話一一六三
義興成餘記大藥行
總發行所

燒煤大儉保健衛生

煖房界的覺醒
防止煤烟的模範
完全連續無烟燃燒 世界無雙的
模範火爐

美術構造 華洋室用 可坐水壺代烟突盒

近來在都市營生活的各界人士對於防止煤煙問題無不竭全力以謀其實現因煤烟為社會衛生之一大障碍非設法排除不足以保人類之健康故也小行有鑒及此不顧一切犧牲專心研究有年結果始發見一種與燃燒原理絕對不相反最合法之燃燒方法且以此法應用科學原理使其合成一致造出一種煖爐名曰模範煖爐此誠為防寒界之革命兒煤烟界之征服者煖房界之模範品各界一經試用即蒙賞讚以故到處稱揚馳名遠近小行辱蒙獎賞為無上之光榮蓋前此之舶來品皆為高價之煖爐且所用之煤更非高價之無烟炭不為功今小行所造煖爐用煤既無優劣及有烟無烟之限且凡各處所產之煤概可一律適用雖用價廉之有煙炭亦為絕對無烟按設火爐之中一冬决無打掃烟筒之煩故此爐一經普及均為賞用各尊府在能率經濟衛生之觀念上增一大進步也僅此數點究非從來各火爐所能滿足達到者本模範煖爐今應時代之要求為煖房界之傑出於社會享此最高權威者懇賴各界人士賞光愛用一再提倡則非但實現燃料界之一大經濟且於人類之保健上社會之衛生上受益實多誠為愛用諸君之所賜也

爐上添備美術灰盆 兼可[illegible]之品

燃料及防止煤烟

燒爐子的煤熱度最高是有烟煤最合式了若是以此有烟煤使其絕對防止煤烟同時節約那第一是要先挑選燒煤的器具為模範火爐是對於這些問題的條件負完全責任的火爐所負的條件是

一、有烟煤絕對燒成無烟
二、火力之高比從來加倍
三、絕對無煤烟
四、調節自由
五、大儉省燒煤
六、保健衛生

以上成績經各官廳考驗得有優良品的推奬及證書

第一號

定價	二十三元
高	二尺七寸
裝煤量	十餘斤
保溫	七小時
烟筒	三寸三分

第二號

本價	三十元
高	參尺一寸
裝煤量	二十餘斤
保溫	十小時
烟筒	四寸

第三號

定價	三十元
高	三尺一寸
裝煤量	二十餘斤
保溫	十小時
烟筒	四寸
鍋口	九寸
煮飯	約二升

模範火爐
中華全國總代理店
大連市監部通三三
合資會社 大德洋行
電話五七三三番

特約店 大連市西崗子大龍街三三 電燈局 鍾義臣 電話六四二八番
特約店 奉天小西關新電車道第一商場大門前 明記館
特約店 奉天小西關關帝廟胡同 德義永 李德馨 電話一二一三番
特約店 哈爾濱道裡沙漫街 東方貿易公司
經手發賣處 天津日本租界旭街十三 清和叫賣所
經手發賣處 天津日本租界旭街 和盛叫賣所

萬能止痛藥 聖得龍

奏效迅速……二三十分鐘即可發現
效果持久……十一二時間的有效驗

是藥有强力之止痛作用決無使人不快之感最適用於疼痛諸症凡用途此無不口碑載道

主治各症如左

頭痛 各種神經痛 琉麻質斯
月經痛 分娩並流產後之疼痛 外傷痛
骨折痛 手術後疼痛 牙痛等以及各種痛症

用量 一回〇・四—〇・六瓦（錠劑一回二乃至三錠）一日一乃至三回

包裝 粉末 二五瓦 四五〇瓦 錠（〇・二）六錠 一〇〇錠

中華民國總代理店
三共藥品販賣所
大連市山縣通一八一番地 振替大連二七〇九番

製造發賣元
三共株式會社
東京市室町

文苑

病起看月（覺園許學源）

洗耳松風聽晚潮、海天清鏡萬愁消、先生退隱舒眠眼、天有微雲月更嬌、

讀北宋史雜詩（黃偉伯）

其八

契丹入寇到高陽、坐擁貔貅八萬強、失笑傳潛惟閉壘、不教將士戰沙場、

金陵不幸幸成都、二策均非定國謨、卻本一搖枝葉動、後來兵事更難圖、

御駕堂皇渡渡河、契丹不戰遂求和、何能由與關南地、決意功歸寇準多、

春秋不長外夷驕、此議王曾識獨超、儘可致書稱國號、何須平列北南朝、

契丹乘欲南侵、夷簡能知北廟心、先發大名自戰、伐謀尤勝益曾金、

塡玷從容善折衝、瀾翻舌底吐詞鋒、斷斷獻納相爭辯、富弼從無一字鬆、

劉敞便便腹笥深、山經海誌早研尋、能將駁獸形容出、歷劫遼人義視心、

河東無故割新疆、計里東西七百長、此事制公應任咎、將何面目見先皇、

客居有感（疊疊投）

行止若飄萍、天涯一游子、東北與西南、不知幾千里、富貴欲倘爲、過眼煙雲耳、同學四五人、名位乘時起、或予狂瀾、或作中流砥、我則無奇能、埋頭伏淨几、兩鬢絲絲、徒增老馬齒、兎走逐烏飛、光陰如逝水、時事不可聞、昨非今又是、翹首望青天、中心愧死、

秋日登城樓（李雪濤）

半林黃葉一天秋、落日蒼茫上戍樓、煙鎖孤村寒杵急、雲[illegible]古壘晚笳愁、兩三行雁驚新月、十數點山披破裘、杳杳白蘋迷故里、空將別淚溢江流、

登山有感（前人）

秋高天地肅、臨眺立斜暉、

松岑晚眺（杜臥園）

絕塞雲千疊、孤城山四圍、書常作伴、松菊久相違、回首青年事、方知半已非、

巾履飄然松逕風、蒼茫暮色動高空、數炊煙新[illegible]後、一帶連山晚[illegible]中、林缺斜通秋水白、霜邊時放夕陽紅、行行且止情何極、隔嶺歇聲起牧童、

夜雨忽霽（前人）

雨聲漸漸稀、蟲聲猶未歇、好風何處來、推出雲間月、更深月益清、漏[illegible]俱寂、松影滿山窗、時照壁殘溢、

再答林化青（[illegible]陽鄧家驥）

十年寥落走天涯、俛首鷄群感倍賒、風月撩人終是債、功名誤我竟忘家、豎齡徒抱題[illegible]志、亂世翻興投筆嗟、何意江州病司馬、勞君秋水[illegible]蒹葭、

咏懷雜詩（杜臥園）

益智在讀書、書多智轉錮、究其所以然、有識無識故、作史有三長、惟識爲綦重、懸識以爲的、所命乃有中、康成倡[illegible]說、和[illegible]孔穎達、豈止阿所好、[illegible]庸實不察、吾人讀書時、獨見宜分明、勿拘泥衆口、勿惘聽虛名、只向古人友、莫作古人傭、快哉分水犀、醜矣應聲蟲、漢代稱揚馬、異曲工同途、我道[illegible]出處、子雲[illegible]相如、子雲富著作、洵可爲大儒、美新論一出、人謂莽大夫、相如病消渴、身仕迹則汚、藏器作隱宦、儀[illegible]長門徒、[illegible]然露圭角、[illegible]獨一上書、若將二子較、文[illegible]當[illegible]、是知十處世、文章品行俱、時或一失足、難洗終身汙、古者民爲貴、積民國乃成、所以國亡[illegible]、恒視民重輕、固哉宋明末、存國諸先生、事已無可爲、強與相支撐、不爲百姓計、但爲一姓爭、朝立夕或滅、東繼西或興、卒之拚一死、博得忠臣名、波及無辜民、積尸城野盈、匡門與江陰、令人涕沾纓、我聞彭祖壽、曾登八百年、當日若果然、恐亦非福田、孫曾逾十代、安必代盡賢、親殺養亦殺、溫飽難全、況所交遊侶、存者無一焉、置身異鄉中、衰朽費斡旋、有如盤古時、世界無人煙、獨活一萬載、孤寂向誰憐、諸凡稀奇事、風影久訛傳、[illegible]迷信者、不許羨老饕、

轟傳杭城之大被教（葉會駿）

西子湖畔、本乾淨地、孰意社會內幕、邪教橫行、竟一至於此、其傷風敗俗、淫靡無恥、不減乾和宮中、日來機關漸洩、杭報有約略記其事者、遂爲全市民衆所注目、好事者多調查其內容、於是邪教之黑幕、因之大白、喧傳於杭人之口、友有知邪教事甚詳者、爲予言如此、歷如數珍、趣味盎然、所謂奉天下之大、果無奇蹟有也、邪教云何、即本篇所紀之大被教、

大被教之沿革　大被教創自唐始、當佛法東漸時、即有所謂活佛者、自印度來、號喇嘛、能呼風雨、走沙石、類左道旁門之流、入後即盛傳喇嘛教、且言治不治之病、當時人民信之頗篤、迨子遏大江南北、唐臣彭宗儒虜其不法、殿諫不聽、乃自階而死、該教益無忌憚、自唐迄宋、已蔓延全國、不可收拾、宋仁即位、有大被數之種種不法、希圖篡、而西湖之昭慶寺、爲該教之大本營、故傳旨禁止、閉喇嘛教、改勸靈隱寺、爲定國廟院、喇嘛僧衆、均徒流境外、其時稍稍斂迹、至明末清初復活、一發不可抑止、及曾國藩督浙、下令禁止、然暗中活動、以迄於今、餘嚮向在

大被教之淫蕩　大被教之鼻祖、即喇嘛僧、初無所謂供養之祖師、除以符咒治病、邪術炫人外、以誨淫爲最大之任務、凡月之朔望、名爲開堂、集男女教徒數千百人、誦誦偈語、舉凡千遍、入夜則男女混合於一室、四十人爲一組、有大被一、寬長均十丈、被中男女四十人、於黑暗中皆大歡喜、翌日清晨始得歸去、不論老幼妍醜、均得爲入幕之賓、惟此後不得再事首、謂有緣者、下期必猶能相聚、不然、則各自東西、是謂無緣、開堂會、多在上午、爲首之喇嘛僧、即教中之活佛、端坐蒲團上、誦偈千遍後、活佛即將全身披袈脫去、不掛一絲、是爲無遮外衣、教徒亦均褫其裏衣、大會、朝見歡喜菩薩、菩薩爲誰、即活佛自居、閉目靜數分鐘、菩薩屬意何人、則無論男女、皆任其顛倒、名爲點緣、點中者、即爲喇嘛之入室弟子、得派往則地爲欄、而教徒恬不爲恥、甚有喇嘛僧、白晝宣淫、一無遮數喜佛、連交男女二十餘人者、自被曾國藩從嚴取締、殺、教徒被捕均梟首後、此風稍戢、不圖野蠻曝[illegible]中之荒謬怪誕、居然重見於青天白日下、殊可浩歎、

大被教之組織　大被教之組織、嚴密異常、凡入教之教徒、須有二舊教徒以上之介紹、並須於祖師前立誓、違誓則自傳教、私相授受、入教時則須五[illegible]勞身等語、

大被之近史　大被教自被曾國藩禁絕後、一時不得不潛伏活動、遂易名爲佛堂、輪日值堂、一如前之無遮大會、惟大家受被與否、教徒已諱莫如深、無從調查、然於值堂日、仍雜男女混雜於一室中、閉坐一晝夜、亦無非大被之變相、經前安局長章烈時任、一度查封、拘獲人犯、因不久釋放、故仍猖狂如昔、惟開堂易名拜佛、明日張膽、無忌憚、鄉愚蠢婦之入教者、不勝枚舉、杭市望江門外塘上之佛堂、尚爲該教之淵藪、範圍甚大、木場巷其大本營、即在湖墅東街巷內、名爲臺公堂和合門、聚衆動輒數千、爲首者爲開木匠作之張某、即偵堂時之菩薩、荒淫無度、置法律於不顧、逢人勸說、爪牙甚多、其次如草橋門外之某庵、新彌陀佛附身、專爲治疾病、建房屋、有婦女一人、洋言宣淫外、又復騙錢、近公安局頗注意及之

關亡書所見（王梅癯）

濕稿中秋前四日、吾兒仲濤以天氣溫暖、堅請至董家渡寄廬、就病餘一日之養、其妻史氏、供午膳、頗遲遲、恐老人之迫不及待者、余曰病後胃納殊呆滯、姑徐之勿亟亟、兒曰、安得有此誠心、今日後、劉氏延關亡婆、將往視之、恐不及耳、余謂此等事、以欺惑愚婦人、杳杳泉台、何從召集、房主人聞而儳言、力白其眞、且約午後同往旁聽、余默念人鬼兩界之渺茫、已爲今日科學中之一種研究、姑妄聽之、以覘其實、乃覺有不可思議之徵驗、予人以不可解之玄妙、爰詳述之、以供科學家研究之一助、

劉氏河南人、近自牛莊路移家來此、未久也、余等入樓、由吾兒之女居停介紹、叙坐、室中共三人、一爲中年婦人、其二則一少婦、一少年男子、亦不知爲亡者何人、而關亡人珊珊來遲、日、所關爲亡弟、少年男子先語矣、指中年婦爲母、而獨不知爲其妻、亦不之異也、須臾聞樓下群兒呼噪曰、來矣來矣、而閱閱之聲、旋亦拾級而登、荊釵裙布、年事約近三十、貌端莊而神閒適、初無邪險怪之狀態、儼然一好女子也、既而踞坐一隅、以緇布罩其面、焚符持咒訖、足動搖如旋、呵欠一聲、即代亡者發言焉、開口即呼痛不止、少年問何痛、曰生以肝厥喪命、死猶未瘳耳、母問人死則氣散、何尚帶生前種病痛、曰亡者於是下、魂謂凡人以何病殁、病幾時、死後亦如之、母問冥王地獄、果有之乎、曰死有無罪、少婦尤泣、而母與兄皆泣、謂聲與亡者生無二、不成聲、忽云、母亦聽我言、我死非醫者罪、以前生孽緣、數當於此、今九殿已經過、惟第十殿不聽輪、且每日須服[illegible]小時冥刑、母急問何罪、刑畢否、曰、罪在陷人於不義、此兄知之詳、乃掩淚曰、果爲魏女事耶、少婦至此、亦代能忍、逕語謂當在我、不宜獨科若也、魂又泣曰、我實愛卿異常、卿白首、宜有大建樹、爲我故、免白圭之玷、然春蠶僵矣、絲盡、幾於無夜不來視卿、而卿則酣睡、欲因夢以相見、少婦乃大哭、魂又告母、請速勸魏女就故夫、勿戀戀於我、事非結合之正、我終不得爲魏家壻、又謂死後焚化楮帛、悉無用、以魏女冥名、自鳴幾等於未人、情雖摯而名不正、適以重我也、後勿復爾、又慰母云、生爲母子、今已脫此關係、毋自苦、兄泣曰、毋如是、兄可知、魂亦太息、追悔生平、與兄齟齬事、兄益悲、去、更諄諄戒魏女、異日無我殘骸、勿因我早夭未娶、而濫署不義之稱謂於碣、但遺一有品學而年耆者、撰一碑誌足矣、陰陽之界、打破歷一小時、關亡人蘇、而甘爲情死之少年郎、仍歸冥漠矣、不侫素持無鬼論、是日觀彼母兄、與其所歡、痛淚淋浪、而所言皆平時瑣屑、非左道惑人者、所可僞託、亦爲之稱奇不置、既返兒家、史氏乃謂中國亡魂尚有數語、知所云、意者即爲破綻、余曰、不然、此夜半無人之私語也、不見衆皆茫然、而魏女獨惟心慘然乎、且魏云男女平權、魏女將大有爲、言亦奇特、但其所服何刑、始終不答、恐魏女心耳、事爲親見、故書之、

杯酒釋兵權（[illegible]雜記）

國政之要務、兵權與財權、兩大端耳、夫天下大勢、合久必分、分久必合、分者兵權與財權、各方獨攬、不受中央節制、合者兵權與財權、集於中央、兵權與財權、集於中央者、其國必治、兵權與財權、各方獨攬者、其國必亂、此古今治亂之原因也、孟子不云乎、天下之生久矣、一治一亂、一代之興、必有能人者出、陽剛一振、四海歸心、兵權與財權、集於中央、居重馭輕、可收高屋建瓴（瓦旁）之效、及其衰也、外重內輕、大權旁落、域內分崩離析、英雄割據一方、如列國於周、三國於漢、藩鎮於唐、延及於梁、於唐、於晉、於漢、於周、以藩鎮興者、亦以藩鎮滅、或十數年、或五六年、或四三年、馬上得之、馬上失之、國祚短促、幾乎不能一朝居、皆藩鎮禍之也、長此不改、世亂伊於胡底耶、宋太祖有見及此、與趙普協謀、用杯酒釋兵權之策、罷高懷德石守信等兵權、說者謂、北宋因而孱弱、受遼金之欺、以抵於亡、未免失計、然而自有此舉、而藩鎮之弊革、有宋三百載之帑甚、亦於是乎定、宋太祖以藩鎮興、而不以藩鎮滅者、杯酒釋兵權之計畫得當也、民國以來、軍閥跋扈、巡閱使且擁數省之兵權、不受中央節制、與周之列國、漢之三國、唐與五代之藩鎮、無以異也、今國府北伐成功、號稱統一、統一云者、必兵權統一、財權統一、始可謂之眞統一也、不然、兵權財權、各方仍舊獨攬、烏在其爲統一耶、蔣介石識見高超、不數宋之太祖、前曾提議、兵權集於中央、而各方無響應者、閻百川機警非常、因蔣介石之意、吾謂握有兵權者、與其釋於杯酒、何如釋於自動、如其釋於電促赴寧之日、何然而見兎顧犬、未爲晚也、亡羊補牢、猶可爲也、萬不可固執己見、貪戀地盤、而梗中央統一之大計、故閻百川、雖大病初痊、決定如期前往、自必以順爲正、其他各方、總有地盤之思想、亦必無形打消、將見各方自動釋兵權於杯酒、兵權集中央之目的、必然達到、居重馭輕、自無枝枝節節批傷心之慮、雖云蔣介石提議之功、亦閻百川贊助之力也、

學生文藝

勤學賦（以青雲有路我先登爲韻）（鳳城省立二師範生王國新）

茹今今古、披戴月星、情惇讀史、志切明經、材大肯同木朽、德明比澤馨、功無片刻之閑、三更聽雁、學乃與時並進、五夜鷄鳴、[illegible]念今賢、揚名每多俊逸、仰思古聖、顯姓皆少英靈、是以漏盡銅龍、曦昇還疑月白、檐懸鐵馬、夜去尚憶燈青、翻以架滿瑤琅、案翹九丘八索、銅成珠玉、要皆五典三墳、雖不甘學業之[illegible]、自起群、日就月將、自克升堂入室、尊師取友、庶免孤陋寡聞、瞻望蟾宮、思折彼桂、激遊泮水、宜求其芹、面壁懷劉、詩書重於化雨、下帷慕董、富貴輕若浮雲、長嘆年華似水、雁去鴻來、深慶時節如流、兎飛兎走、屈指風和日暖、節近三三、驚心霜白霜清、寒逢九九、塋荒墓老、埋殘世上紅男、浪滾波翻、淘盡人間白叟、第以姓名漸滅、寂寞無對、所生脫分學問無求、功業忍歸於有、其或書山聳立、勤爲而能登、學海汗洋、若作舟以可渡、非獨會三顏四、空守殘編、才當寸陶分、知時務、具中正和平氣象、卓立無偏、行慮安静定功夫、操存有素、循規蹈矩、奇身於聖賢關、達變通權、翔步乎禮門義路、進逆處順、無往不歡、居富居貧、所在皆可、天下總多大道、行徑有人、人間豈少僞儒、守眞在我、嗟乎、尺璧寸陰、關心當日、紆靑拖紫、得意他年、坐蓐牀而欲破、磨鐵硯以將穿、庶道統之能承、源泉混混、慶斯文之不墜、瓜瓞綿綿、賢固當思、齊矣何分乎高下、聖尤可作、登之無間於後先、今也亞雨時行、潮流激起、歐風廣被、科學淳興、正宜砥礪名行、莫令駒光虛度、烏可優遊歲月、直教馬齒徒增、更喜據德不孤、就大雅得崇正道、爲仁由己、啓下愚終賴良朋、務望變化魚龍、龍門遠跳、迢希飛騰鵰鳥、虎榜高登、

天下雖平忘戰必危說（鳳城省立二師範生劉興德）

夫病既愈矣、藥當恒去、諸已亂、亂平矣、干戈雖可終忘、然後、此人情之常、似無足怪者、豈知善治病者、不治已病、治未病、善治亂者、不治已亂、治未亂、其故何哉、蓋今日雖愈、他日或病、現時雖治、將來或亂、已病之病、治愈之甚易、已亂之亂、治之維艱、與其愈之於已病、何如防之於未病、與其治之於亂後、其憒審之力、孰若防之於前、亂如病也、未亂如病也、病尚徵事、不足道、至於治天下者、其於戰也、可不早爲之計、預爲之防乎、然而王士亦多矣、王者亦和矣、官稱厭戰、民安其業、喜慶而喪亡、廬同而樂公、固若金甌、安於磐石、謂天下非不治也、當歸馬於華山、放牛於桃林、戰又何嘗不可忘哉、況乎戰危事也、亦慘事也、爭城以戰、殺人盈城、爭地以戰、殺人盈野、既傷天地之和、復鮮水旱之災、其不祥莫大焉、又豈可終其永懷哉、然而兵可不用於百年、不可不備於一日、設以無亂自憑、每事自負、陸軍廢弛、水師怠荒、效夜郎自大、仿單于稱尊、一旦有事之秋、必驚惶失措、一戰敗北、則其尚可立而待也、況國處黎歌四面之中、日窺於東、強鄰於北、鼙懷其呑噬之志、備戰更不容緩、故當治平無事之時、宜勤其士卒、精其兵甲、效十年之教訓、急三軍而衰竭、使人人皆如黃少年、登先氣盛、更似白馬長吏、殿後心雄、他日或與問罪之師、以討大逆、而復深仇、有敵愾之英風、無怯敵之餒氣、不但保我山河、且足驅彼醜類、是備戰之利益、倘矣大矣、不然、敵一來侵、必身危國削、不能有備而無患矣、司馬法曰、天下雖平、忘戰必危、善哉斯言、

玩花怡志（吉林省雙城縣立中學二年級生連茹）

花之爲物、本無知亦無情也、然而觸於有知有情者之目、以無知者若有知、而無情者竟有情也、覽之有不一之色、賞之有不定之神、出淤泥而不染、濯清漣而不妖、中通外直、不蔓不枝、香遠益清、亭亭淨植、可遠觀而不可褻玩焉、噫、此花也、殊令人嘯於目怡於去者矣、殊景覽於芳菲、可以藉此花以破吾人索居之寥寂、余正容[illegible]之、花欲吾迎、余而又與我距、笑容對之、花幾與吾言、偎而與我戲、余又吟日窺之、花欲與吾示、花似與吾泣、目注之、而轉與我背、忽而與我泣、花蓋含笑怒者、與情之由也、具轉委婉者、知之致也、於戲、花之爲物、孰曰無知、花之爲情也、孰曰無知、分孰曰無、有知亦有情也、且夫花者、植物中之最美麗者也、謂人者、若萬物之靈也、所何以言之、所謂君子善假於物是也、夫以一植物、而竟能發知、現情、而人如不知物之不如也、觀能使人猶能其枝葉、若有情可奈何之慣、欲告人以示其神、而玩此花也、豈能不縮其神、而因之以文其意致乎、

營川菊訊（魯俠）

（十七八本的貍貓換太子）

名伶演技、凡新排一齣、必連演數日、始見其價值之可貴、昔年上海老劉漢臣、在仙演風波亭、連演兩夜、座客均滿、前歲來營小劉漢臣、在永大演濟公傳、頭二三本、均演三夜、座客亦異常擁擠、今歲白玉芳、獻技來營、在裕仙茶園、演十七八本的貍貓換太子、又是連演三夜、樓座均無隙地、皆不知藝術家、何以具此魔力、而非使社會歡迎若此也、是劇、以包公爲主要腳色、自白玉堂盜三寶起、至包公回朝、保范仲禹止、與野史合不合、茲不具論、止於戲情矣、白玉芳飾包公、台步有法、精神滿路、實描摹出一個活包公來、非他人之可比也、其唱工之出色、處處花腔審兒一幕、又只是屈死冤魂、披頭散髮、悲悲切切、口呼冤枉、跪在面前、一段碎板、其中魂的字、散髮的髮字、尖圓無訛、發音爲最有力、更以你的父、爲報恩、一句鼻音、實足動人、且其嗓音特別、婉而不闡、繼而圓潤、愈唱愈高、絕無劊懈之弊、至午外門一段、五音連彈、亦是戲中爭勝處、但牡丹花好、亦得綠葉扶持、其中之展昭、白玉堂、盧方、蔣平、郭奉、郭增嬌兒、亦是重要的劇腳、不得謂與人配戲、絕無精神之可言、而不極力以研究也、

南洋隨筆

△馬來處女的肉的代價

爪哇土人　因爲生長在熱帶的關係、身體的發育非常早期而且成熟、一過了十歲的馬來小姑娘們、兩座「象牙之塔」的雙峰早就高聳地顯露出（曲線的）美來、留學法國的夢痕寫信來說十四歲以上的法國女子、已非處女、但末如以性交、最早可能的年齡來比較、馬來女子的一程度「一常遇巴黎的女子之上」山頂（巴達維亞的人普遍稱爲山頂）上面的居人、據一個朋友說、對於性交更是隨便得可以、有一次、一個僑居該地的華人、把一個叫賣花生的年僅十一歲的馬來小女子、喚進屋子裏去嘗了肉的滋味、結果是出了一方錢（約值中國一角錢的十分之八）這小小的一方錢、便是馬來處女的肉的木代價、

△吃喜酒　到爪哇來了數月、沒有吃過一回喜酒、這次因崇的胞妹出嫁、纔碰到了個難得的機會、是一個晚上、和兩個同事相約同去、崇的家離館不遠、半馬車約需一刻鐘的光景、到了目的地時馬車在一座沿街的的棚前面停了下來、木棚約佔三間店屋的門面、普通在南洋開店的華僑、在舉行婚禮的時候大概如此

平康一夜遊記（海城朱家屯懋璋）

迎風賞笑、待月含情、巢棲乳燕、枝托啼鶯、孤村荒郊中、歌聲宛囀、燕姬越女之暨、調奏淸中、方其初到堂大開不夜之城、樓楚館秦之盛、鬢鬟繁華之地、畫樓高閣、也、名花羅列、迷炬煇煌、茶烹雪茗、盃泛瓊漿、與其進也、鴇母齊言讓客、不亦樂乎、龜奴早已應當、聞其延以許花、多喜豔麗、對彼美而談心、聊任平康、乃若超群花貌、絕代仙質、金玉爾心、芝蘭入室、波含秋水、塤篪傳粉之郎、黛鎖春三、忙煞畫眉之筆、對玉人而期約、果然體態無雙、假令以訂盟、窈窕風流若一、則見花開豆蔻、巷批杷、曉滿未終、晚妝卸罷、千般嬌態、恰遇群玉風頭、萬種情懷、恍逢瑤臺月下、開南啟金粉、夢斷三更、雅愛北里胭脂、魂消五夜、爾其錦韓香暖、畫閣情投、一輓紅綃、千種風流、女曰雞鳴、蠶眠於枕畔、士曰昧旦、恐驚好夢於樓頭、正値月落星殘之時、惜花春起、每羨書長、更短之候、秉燭夜遊、是則一見多情、半宵小住、日月忙過、光陰迅速、相見不能相離、莫非前緣、是色亦即是空、那能再遇鄙人、搜盡枯腸、苦無遊戲之文、呵凍筆、聊獻許花之賦、一七、十、十二、脫

上海大戲院　新生活公司經營　四大影院之一　大連

十月十三號起連映五天

迷魂陣　華劇公司最新出品　香艷風流武俠巨片　導演陳天先生　主演吳素馨女士

下期預告　[illegible]珠

華北大戲院　世界　舊址

八月廿七日起連映九天

共三十大本　**影野追跡**　三天一換

下期預告　兒女英雄傳

交通飯店開幕廣告

陽歷十月十一日八月廿八日啓者本飯店設於奉天瀋陽通大街三十七番地即英法大藥館之舊址新式三層樓房清潔雅緻最宜衛生屋內設置如電燈電話椅床喚鈴多汽暖夏而風扇無一不備且有酒方便伺候周到由京聘到名廚優庖師專做南北口味中西大菜便飯酬以二以廣招徠起見價格格外克己賜顧諸君請驗臨館方知言之不謬也

中國電話三一三三號　奉天浪速通大街三十七番地　本店主人啓

添精聖藥　補腎仙丹　育腎賓

腰酸背痛是腎虛之兆　陽萎之病是精虛之故

腎爲人身之本、而爲作強之官、專司排泄尿者也、若腎經虛弱、則無力排泄、而尿酸停滯經絡之間、則發腰酸背痛、育腎賓是補腎之聖藥、服之即能立奏奇效、若青年早婚、老年衰弱、或思慮過度、情慾所累、或因手淫、或房勞、以致夢遺滑精、陽萎不舉、關不固、交不耐久等症、生育無子、身之生命及子嗣大有關礙、如能服用育腎賓、永保健康、終身無病、種子廣嗣、老年服之、恢復青春、陽萎之病、強精健腸、如君不信、請試便知

定價　每盒現大洋一元二角　每六盒現大洋六元

總發行　哈爾濱道外十五道街　金勃先藥房

總代理處　奉天日站恒濟堂　大連華泰藥房　奉天大成藥房　大連德記全棧　奉天濟生藥房　錦縣哈爾濱永德和　吉林德泰盛　黑山縣長春萬字醫院　黑龍江泰和藥房　營口洪增長春萬永德　安東順成堂　公主嶺三合盛　長春開原永中西藥房　平街天德堂　南德公記　遼源德泰　洮南德仁堂　哈爾濱道外千金藥德祥記　普蘭店康德一泰

內科　外科　產科　小兒科　花柳病科　婦人科

晝夜診察　病室完備　入院隨意

大連市浪速町奧町角（三號）　電話八五一〇番

普愛醫院　院長陳英

奉天聚寶金店之五大特色

（一）發賣金銀首飾工資便宜
（二）發賣珠寶翠器特別廉價
（三）聘有名師專做精巧鑲嵌
（四）收買荒金潮銀給價從豐
（五）收買珠寶翠器按照物值

以上五端切實踐行者無任歡迎　開設奉天南滿站千代田通七番地

本店主人陳翼廷謹啓

日本郵船定期航路
●開往歐洲 豐岡丸 十一月五日 李浦行
松本丸 十月廿八日 漢堡行
●開往美國 飛鳥丸 十一月十六日 紐育
橫濱丸 十月二十七日

朝鮮郵船出帆
●長崎神戶大阪橫濱行 玄武丸 十月廿八日
●開往橫濱 勝浦丸 十月十六日
淡路丸 十月二十二日
玄武丸 十月廿八日
●開往天津牛莊 淡路丸 十月 日
玄武丸 十月二十 日

近海郵船出帆
●開往青島仁川 會寧丸 十月二十日
朝鮮丸 本浦仁川長崎鹿兒島 十一月十二日
羅南丸 十一月十二日 仁川長崎鹿兒島行
近海郵船株式會社代理店
朝鮮郵船株式會社代理店
日本郵船株式會社大連出張所

威連輪船出帆
●開往青島 敦賀丸 十月十六日 威海衛經由
大連市敷島町六番地
荷客取扱店 丸二眼房 電話五八八八番

大連汽船出帆
●開往青島上海 奉天丸 十月十七日前十一時
神天丸 十月二十日前十一時
大連丸 十月廿三日前十一時
●開往天津 清通丸 十月十六日後一時
長平丸 十月十七日後一時
天潮丸 十月十九日前九時
●開往登州府龍口 龍平丸 十月十七日後六時
●開往香港 老虎丸 十月 日
華成號 十月十八日
興順丸 十月二十三日
●開往安東 清通丸 十月廿一日後五時
●開往阪神 英順丸 十月十七日
●開往營口 長順丸 十月二十四日
大連汽船株式會社 電話四一八五番
專屬貨客經理店 永和公司 大連市敷島町六番地 電話七二七五 七八六八番

大阪商船出帆
●開往門司神戶大阪 哈爾濱丸 十月十九日前十時
貝加爾丸 入渠中
亞美利加丸 十月二十六日
香港丸 十一月二日 宇品寄港
●開往朝鮮由長崎鹿兒島 十月三十一日
●開往上海福州基隆高雄 關東丸 十月 日
長沙丸 十月十七日
福建丸 十月二十九日
盛京丸 十一月七日
●開往紐育 亞魯古丸 十月十五日 不乘客
●開往歐洲 亞拉西加丸 十一月 日 不乘客
●開往北米 巴利丸 十月二十一日
大阪商船株式會社大連支店 電話四一三七番

日清汽船出帆
●開往青島上海 華山丸 十月二十三日前十時
廬山丸 十月 日
日清汽船代理店 大阪商船株式會社大連支店

阿波共同汽船出帆（大連）
●開往芝罘威海衛青島 第十共同丸 十月廿日後七時
第廿一共同丸 十月廿七日後七時
●開往仁川 第廿六共同丸 十月廿九日前十一時
●開往天津 長山丸 十月十九日正午
●開往鎮南浦 長山丸 十月十四日
大連市山縣通二〇〇 阿波國共同汽船株式會社大連支店 電話六八九一、五〇〇一

田中商事汽船部
●開往宇品今治三津濱糸崎 盛運丸 十月廿八日
●開往芝罘 海壽丸 十月十七日後三時
●開往芝罘威海衛仁川 利通號 十月十七日後六時
●開往芝罘仁川 松浦丸 十月 日
●開往濟沽 海光丸 十月二十二日
大連市加賀町 田中商事株式會社 電話 六一一七番 六一一八番 三六八五一番

政記輪船出帆
●開往芝罘香港廣東 吉地號 十月 日
●開往青島上海 福利號 十月 日
●開往芝罘 豐利號 十月 日
●開往芝罘 永利號 十月十六日
宏利號 十月二十二日
●開往青島 廣利號 十月二十日
成利號 十月 日
●開往復州 增利號 十月 日
●開往香港廣東 新利號 十月 日
●開往南京 茂利號 十月 日
●開往安東 英利號 十月十六日
有利號 十月十七日
●開往營口 順利號 十月十六日
政記輪船股份有限公司 電話四一一四番

本社電話 接洽廣告四〇三四 編輯事項七三五一 本埠訂報四〇四二

新昌號紬緞莊 廉價劃一廣告

夏去秋來歲月疊更應時運到蘇杭名廠緞葛綢紬平金顧繡旗袍馬甲歐美呢絨色新花美奇麗超群以及夏令現存應需諸貨一律特別從廉定價出售惠我諸君倍前賞光則歡迎無涯矣

大連市西崗平和街三十番地 電話三八四七番

元關東廳法院判官大連法院長

辯護士 湯淺唯二（從五位）

事務員兼通譯 石金城

專辯民刑事訴訟並商業賬目借貸及鄉屯土地不明等事一切糾葛承辯決斷迅速

大連南山福順厚南拐西路南（電話三五一二番）

中醫 張文熙

服藥無效◎歡迎質問

寓大連奧町東大藥房 借電話三二七三

贈送六十天

由陰歷八月初一日起
至陰歷十月初一日止

人人可服 四季皆宜 預防疾病 補養身軀 莫若此藥 功效神奇

美興寶

腎虧體弱腦筋不足 四肢無力精神恍惚 生殖無能請常試服 婦女血虧經閉經枯赤白帶下藥到病除 有病速治不可疎忽

美興寶補腎藥片所以能蒙各界歡迎人人樂服者皆因內含多量靈活素等原質有純粹滋補作用能令人身體強健故也凡患腎虧虛弱腦筋不足生殖無能等症均可服用此藥特色之處服後自知不便煩言今爲強我華族起見將此藥大贈送六十天望捷足者先得勿失良機是幸

定價現洋 大盒五十片二元 小盒二十片一元

▲總行 奉天小西城門北電車道路東 巖華藥行
▲分行 大連西崗街一二番地 巖華藥行
▲總分銷處 哈爾濱道外正陽十一道街 東華藥房
▲總經理處 安東縣中富街 東益增遠藥房

大連監部通 亨得利公司 電話四七四六

營業項目 鐘表 首飾 眼鏡 望遠鏡 唱機 顯微鏡 話片 修理

營業宗旨 實行薄利主義 削碼無形減價 力謀招待週到 歡迎駕臨參觀

旅客注意

大連 裕長棧 電話六三五二番
長春 裕長棧 長春電話九一四番
哈爾濱 裕長旅館

本棧現將房屋重加修飾人員力行整理男女異室招待殷勤代理車船客票報關完稅遠近商請祈惠顧臨

長春益發銀行廣告

本行專辦各處匯兌並作存放各種款項外放信用保證貼現抵押收存定期活期均可相商規定利率無不公允匯兌計分信匯電匯票匯等類悉從客便所收匯費特別低廉信用素著手續簡捷久爲各界諸君稱善並爲便利顧客起見收付各款及匯兌事項於營業時間之外猶可通融茲將通匯各處地點列下

哈爾濱 黑龍江 安達站 雙城 張家灣 三岔河 烏吉密河 甜草岡 望奎 拜泉 克山 北林子 佳木斯 富錦 吉林 樺皮廠 下九台 四平街 大連 開原 公主嶺 營口 安東 上海 天津 北京 樂亭 山海關 留守營 周口 奉城 湯家河 清南 泰山 匯兌部 德州 煙臺 青島 電報掛號 匯理部

本行 營業部 中日電話二二九〇五六 電報掛號 日電話 日文電話 日華電話三六一三

泰華樓菜館啟事

敬啟者本樓營業多年荷蒙各界光顧無任銘感茲爲商業競爭特別改良建築三層樓房周圍一百餘間一切工程俱照西式凡屋上庭園花欄魚池電燈瓦斯冬暖夏涼之品物不設置完備非惟清雅可觀實與衛生有益當此秋序平分正各界交際宴客候是以重將各屋陳設金粟常頓油漆彩紛煥然一新包辦應時宴席蓋美選用堂役伺候非常整殷勤如蒙各界諸君倍加惠顧曷勝翹盼歡迎之至恐未周知此廣告

大連市監部通二丁目八十一號地 電話七七五三 四六七二七

泰華樓菜館謹啟

王生新婚之夕、雙雙送入洞房、促膝談心、互傾情愫、正歡洽間、新郎忽發奇問、其言如何、請視下文、新郎曰、適見賢妹眉宇間、忽有不快乎、請語予、毋有所不懌之色、芳心中得新娘半晌不答、既而忸怩言曰、實告君、濃自半載以遠、困於月經不調、或提前六七日、或落後三四天、或紅白交流、或腹痛如割、腰酸背痛、眼暈神昏、種種痛苦、不一而足、即如本月經期、又已逾限四日矣、頭間腹中忽又作痛、致爲郎君道明、殊爲惶恐、新郎曰、然則未醫治乎、新娘曰、否、中藥西藥、服食殆遍、未能奏效耳、新郎曰、妹毋恐小小毛病、吾能治之、新娘詫異曰、郎君未聞研究醫道、得毋誑乎、新郎曰、吾雖未習醫術、請爲儂治之、確能手到病除、新娘喜曰、乃示之藥、新郎取此何藥耶、而有偉大靈驗耶、新娘曰、此係上海四馬路五洲藥房出品、調經活血、（月月紅）曾經政府化驗、中外名醫證明、確爲女界之良藥、尚有（女界寶）功能安胎種子、阿嫂阿姐均常服之、而阿嫂又將臨蓐矣、新娘曰、謝君儂當照單服之、新郎曰、據阿嫂云兩種丸藥、極有價值、每瓶只售洋一元、故先日已爲妹購藏矣、新娘曰、君眞有心人也、吾倆幸福、願如泰岱之高江河之遠也、新郎曰、固所願也、言罷相與大笑

調經月月紅 每瓶一元 每打十一元
安胎種子女界寶 每瓶一元 每打十一元

總行 上海四馬路 五洲大藥房
分行 奉天鼓樓南 營口西魚市口 五洲大藥房
分行 吉林糧米行 哈爾濱道外 五洲大藥房

謹告印刷工場

晚近印刷業之普及與發展異常迅速猛進惟對字跡模糊之活字及不用活字每多困難措置無方

▲蓋字跡模糊之活字舊式活字以及活字之不齊整即必減退工場之能率且印刷不明遂累及工場之名譽與信用

▲今敝店對此等字跡模糊之活字不用活字可無費交換新鑄活字

貴工場如有字跡模糊之活字或不用活字請送到敝店交換貴工場所需要之幾號之新鑄活字列如左表

新舊鉛字對換方法
但一貫重 換下列之數

號數	交換數
明朝初號	12 個
同一號	22 個
同二號	50 個
同三號	90 個
同四號	110 個
同五號	260 個
同六號	260 個

分文不取（但運費木箱價金須由貴工場負擔）

▲右記之外凡欲交換常用活字勿論幾號均有如有文字之不足時亦請隨意交換新鑄之活字特此廣告

活版石版帳簿製本 活版諸材料 活字鑄造販賣

大連市吉野町三十四番地 松浦屋印刷所 電話三五三八

請看信用昭著諸所便利之旅館

大連 中華本棧 主人張炎 青泥窪
營口 中華棧 主人張炎 電話九四九
長春 義昌公司 主人張炎
哈爾濱 中華棧 主人張炎 電話四三八五

本棧內設西式客室應酬週到無須贅述兼設有運輸藥轉運貨物代辦客事

▲本棧電話五七四四 電話四二一〇 運輸部電話七九七一

白十字醫院

診察時間每日自午前八時起至午後六時止但有緊急患者不論晝夜何時皆可不在此限

院長 日本醫學士 梁世暄

西崗街九八番地菜市對過 電話三五一三番

已故雨森良意院長所遺醫院長一席現由雨森家族合議特請日本醫學士梁世暄氏擔任每日親身診察不誤特此聲明

內外花柳眼婦小兒等科（入院隨意） 特備德國六〇六及戒煙良藥

韓奇逢醫生配製

腹痛……白帶過多久不孕育惟有速服黑鷄白鳳丸百發百中藥論君臣佐使性分寒熱溫平此方中用黑鷄骨爲主藥能入衝任脈之境白鳳仙係副品直達血海之源佐以他藥調經血功效甚速凡患經血各病服之藥力絕大萬試萬靈能調和氣血培補天眞服月經復至還爲少女姙娠子女多年白帶久不孕育速服此藥老婦或立奏奇功每盒大洋二元半打十元

總發行 上海寗波路S字一九七號 韓奇逢藥房無限公司
各大藥房均有經售
分發行 哈爾濱道外萬國車票隔壁 韓奇逢藥房無限公司

大連

運動會之餘聞
五副會長均極鄭重其事
職員諸君一致熱心努力

第七次中華陸上運動大會、業已開過、顧其成績較諸往歲愈趨愈高、盡善盡美、蓋此項大會、事先既籌劃有方、臨時又襄助有人、正所謂衆擎易擧、衆志成城也、當開會時、除正會長張本政氏因故未能列席外、副會長龐睦堂既邵慣亭劉仙洲李銘臣閻級韶五氏、皆到場躬親其事、大連公議會之劉樹堂鄒文祺氏、及西崗公議會張子黎氏、亦爲之盡力襄忙場內評判部鄧式穀于星三王祝三劉儒堂龐述孔、會場部趙舜如賀偉武、新聞部、牟月秋等、俱皆熱心努力毫無倦容、而男女童子軍、亦在場內梭巡、以資維持、救護會場外救護部有仁濟醫院副院長徐榮氏率若護婦助手、擔任救護運動員、大門前有招待部長孫子傑氏、與諸招待員嚮導男女來賓入席、極其方便、就中最努力者、誠惟總務部長張溥五氏、凡百事情、張氏皆與、殊屬難得、競技部部長于南洲氏則殷殷注重於諸學童之比賽、愛護教導、極其周詳、總觀大會各職員皆奮發勇爲、故得舉此良好成績云

萬米結果
本報優勝盃
爲張君所得

一萬米競走、下場者一百餘人、個個勇敢、精神百倍、這樣遠的路程、懦弱的人、教他慢走、也不容易、他們竟勇敢賽跑、其對於體育、素有練習、可想而知、其中更使觀衆注目者、即爲不過十幾歲的幾個小運動員、結果他們雖然未得賞品、然其勇敢、並極可嘉、查此次一萬米競走、所需的時間、不過三十四分四十六秒、洲內華人體育上之熱心、依此可見一班本報所贈送之萬米的優勝盃被東亞印刷職工張寶翔君所得深望再爲努力、爲我國體育界放一異彩也可

明年運動會
或分二日擧行
龐睦堂氏談

前十四日大連中華陸上第七次運動大會、當日甚爲盛況成績亦甚爲良好、當於閉會后、據龐睦堂運動會副會長所談如左

觀本日各方運動員之精神甚爲健全、運動成績、亦頗良佳、鄙人實爲青年運動界前途賀、若秩序之整齊、始終精神未少疲倦、更未演出何等競技紛爭問題、尤爲可賀之至、倫今后各方運動員努力潛修、對於運動本旨、加以充分的了解、勿尙虛榮、力求眞實之運動精神、觀歷年之運動成績、當以本年爲最佳、此亦我中華青年體育將益進步之好現像也、惟運動人員過多、未得運動員充分發揮其眞技能、亦爲憾事、倘各運動員本運動原則、逐漸進步、明年運動會時、必力謀適當之法、或延期爲二日擧行之、以俾諸如發揮運動員之眞能力中華青年運動員諸君、注意於潛修二字、以免外人訕笑也可

行路聞哭聲
往觀是嬰兒
產婆領去保養

市內聖德街土木課出張所之苦力於十五日午前五時許、在白雲山馬車收容所東溝涵行之中、忽聞其間有呱呱之聲、極爲悲慘、苦力疑之、遂往觀焉、結果則見男嬰兒一產後約逾週間、體額肥胖、雙目緊閉、啼哭不已、該苦力因關係人命、故立往該附近之派出所報告、得報之後即至現場捧抱回所、當飭聖德街三丁目三宅產婆領去、暫爲保養云

自動車撞馬車
受傷者四名
將嚴重處罰

十四日午後五時五十分許市內長者町大連第二中學前市電軌道附近、發生自働車自後追衝馬車之交通事故奐所轄之小崗子署聞警後、立趨現場調查一切、據其所調查之眞情、該自動車係實用自動車公司所有之大字二六二號車、馬車係沙字一七二號其致事之由來、因該二車同行一路、馬車之速力、不及自動車、於是自動車、雖在馬車之後、相距亦不甚遠、及至該場附近、二車即相接近、斯時馬車並未避及車後依然驅馬前行、而自動車則並不躲避、行駛如風、竟將該馬車之後部追觸、一時間人觸馬倒、該車夫李有元、爲保存生命計、欲由車上而下跳、未及落地、即被車身擦傷、乘客有春圃與王談德二人腰部臉部負傷至于謝運清者一名負傷較微、全治不過十日間後經當署將負傷者同送至博愛醫院、施術醫治至于治癒之日期、全需二週間云、自動車運轉手岩崎仁氏、不惟負傷輕微、且車身亦無若何之損失、該署以事故全在自動車、故刻正嚴重警告岩崎氏之中云

金銀各手飾
均被匪搶去
逃後報警搜查

管內海貓島屯會大鹽屯一一番地大連材工株式會社蒲人馬明守處、於十三日午後十時許、忽去一手持三尺餘長鐵棒之人一名、當時因馬明手、事外出、家中僅其妻徐氏一人、該匪進屋、即大遇風、手擧鐵棒、脅迫徐氏因無抵抗之力、只得唯唯從命、該匪翻箱倒篋、除搶去現大洋十六元及小洋七元外金戒子四個、頸飾一、金飾二、銀耳飾二個、共計時價約在五十餘元之譜、該匪濟逃後、報告大連署派人追緝、早已杳如黃鶴矣、據徐氏云該犯年在三四十歲、身長不過五尺四寸許、體格枯瘦、如山東人云云、大連署詢明詳情後、刻正設法緝緝加偵察、期得水落石出云

兒童審查會
請各機關臨席

大連市役所發起大典奉祝兒童愛護週間事業之幼兒審查會、十七日午後一時、於聯合協和會館擧行表彰式、審查會長杉野耕三郎氏、特行函請各機關臨席云

被害者已死亡
加害者亦垂斃
行兇之後服毒自盡
泰公街又出慘殺案

小崗子警察署管內之暗娼、近幾年來、非常不幸、於月之十五日午前三時半許、市內泰公街五十一番地邑成場處搭住之暗娼、又爲其本夫張安祥慘殺、張爲恐蹈身法網、難堪其苦、遂吞毒自殺免去麻煩、小崗子署據報後由猪毀司法主任率同全部刑事與山本官醫、奔往現場、實際檢驗、當斯時也、被害者已死、加害者之毒性發作展轉地間、奄奄一息、不辦東西、加害者、張安祥年二十七歲原籍山東濟南鄒平縣現在大黑町百七十番地牛清雲處被害者、張翠卿年二十一歲原籍山東濟南鄒平縣現在泰公街五十一番地邑成陽處官署立將服毒之張安祥、擡送大連宏濟善堂、新爲趕快治療、經灌救之下、便知張所吞者、爲搶水、咽喉已爛不能發聲、生命能否保住、更屬疑問、至於被害者張翠卿、血跡模糊、不忍目睹、查頭部刀傷三處、深達寸餘頸間兩所、均爲致命重傷、其外尙有刀痕數起、驗完之後即命窯主匙成陽備棺盛起以重衞生、而慰死鬼、但關於致兇之原因、當時雖稍知爲痴情的關係、然乏的確之把握、故未能判明其究竟爲何而致如斯也、然近經再三調查之結果、始探明其前因後果、其一切詳情縷誌如左

加害與被害者
係避難夫婦
妻曾被人誘拐

張家夫婦、年前因山東鬧亂胡匪橫行、搶淫等事、爲所欲爲、爲勢所逼、背井離鄉、風塵撲撲、奔波來連此爲本年夏歷三月六日之事也抵連後、張即經營野菜行商日中所得、足濟二人之生活但張不擇隣、竟被其害、於是月末、其妻因中隣宅宋其榮之圈套被拐至安東、擬行變賣、當時與張同居者、見其可憐、同意之下、各出小洋多寡、作張尋妻之川資、張得此後援、即奔往安東、由十日之苦心、揚將乃妻找回、一口氣以小洋二百、押在寺兒溝十一號娼窯搭夥、後因有他需、又使用小洋四十元、共住三月、於八月二日、復轉送泰公街五十一番地匙成陽家、使押價二百九一元、張翠卿由此表面上稱爲張安祥之妻、然在實際上確不歸張所有矣、蓋窯主蠻橫不得自由也

慘殺之近因
爲娼欲求離婚
乃夫求歡被拒

關於釀成慘殺之原因、據調查所得、張翠卿自被押入窯成陽處爲暗娼之後、每月之間、限張往住三夜、多則難矣、近來每當張前往宿時、翠卿不惟不與其同床、且對張云、你既然押使小洋二百九十元、可否與你脫離了關係、嗣後若尙有當意者即隨其從良脫此苦海重登彼岸張爲恐翠卿心變時、常□□行爲忍耐俟經濟充裕時決定有相當的辦法、何必如此着急等語、苦口相勸、其奈翠卿意志已決、終不肯听、而夫婦之感情、亦驅於決裂的地步矣、故每屆張往住之宵、必遭翠卿之拒絕也、張由斯懷恨在心、欲壓張雲清（露市之慘殺事件）之後塵、以是於十四月夜、即暗將牛清雲家之菜刀、藏於懷中、又前往翠卿處、行歸於好不料復遭白眼、因是對翠卿之心愈堅、但爲恐行兇之後、難脫法網、即買搶水一瓶、帶在懷中、於行兇之後、立行吞下、企圖自殺、不料張在悶苦難堪之際、覓爲匙成陽開破門而入、見其情形、知事不好、當往報當地之派出所復轉告小崗子署云

苦力納妾鬻妻
工頭又助虐
同鄉會送回籍

山東同鄉會於半月前去一難婦、年二四、入門淚泣而告曰我夫閻振綸、年二六、費縣籍、現在黑咀子作煤工、尙置有小星、被狠子野心、將以鬻我、請求相救云云、該會以彼夫妻關係、當勸之回、並戒諭閻振綸令其安居不料該婦昨又至該會云、賣我之謀、蓄之已久、爲其主謀者、實爲該夫之工頭李大麻子、非達到目的不止、該會復派員詳細調查、據知非虛者云、李大麻子雖有助桀爲虐情事、於是該會將閻振綸招會上、問其所以主旨、惟云任婦自便、該婦誓必歸鄒平縣娘門、再到費縣與其婆母安居、不然惟有死耳、該會當面訂令閻振綸認可、由該會除發給船票外、幷予大洋六元、餅子十枚、已附搭二十號赴青島、回鄉平矣查閻振綸一名苦力、實無力養其妻妾二人、況有李大麻子視爲發財媒介、如該婦者其不琵琶別抱者幾希矣

口角又行兇
犯人均即被捕

沙河口黃金町六十八番地居住之鄭甫亭年四十四歲於十四日午后八時許、在沙河口元町九十五番地前通行之中不知緣何竟與九十五番地居住之王金壽李順福二人、發生口角、相繼鬪武、而王李又恐吃苦、一躍竄入室內、持出鐵棒、將鄭包圍、鄭見景不佳、方欲脫走、遂遭王一鐵棒、立時昏倒、頭破血出、一時觀者如堵、沙河口署據報後、趕赴現場、當時除將王李二人當捕署內之外又將鄭雨亭送往附近之病院治療、而一場之血戰、由斯亦告終矣

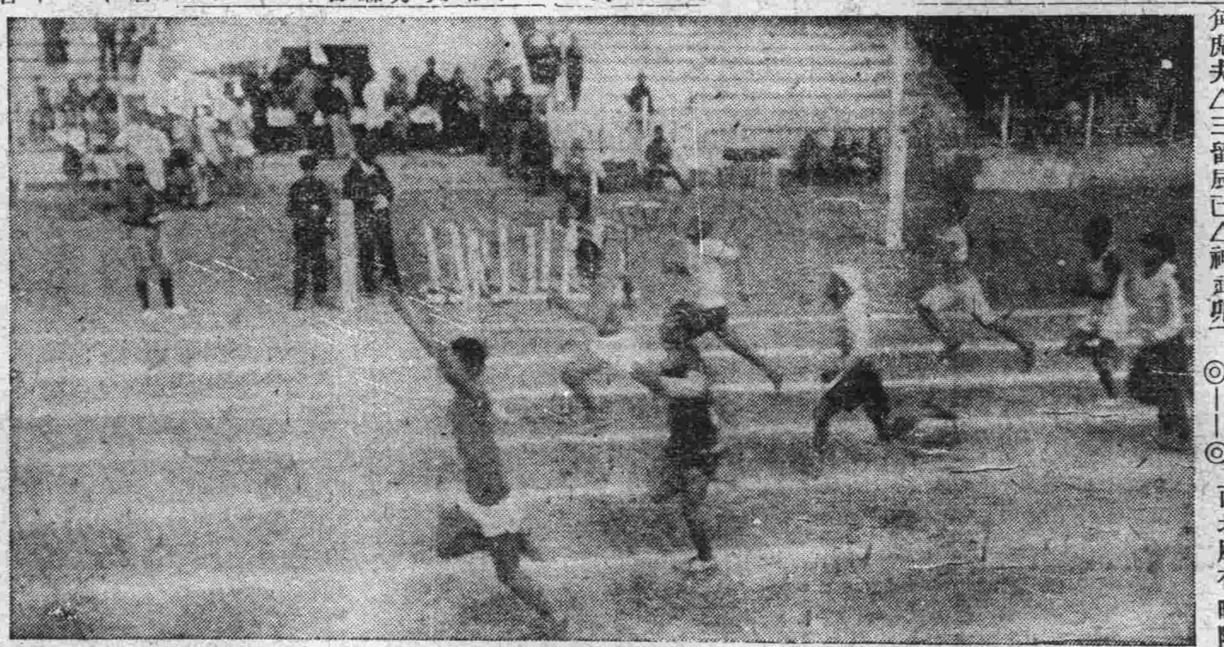

青年團海外視察

福岡縣聯合青年團、海外視察團一行二十五名、於十五日由門司出發乘船來連、氏名列左

△福岡縣聯合青年團理事鬼山士三郎△嘉穗郡教育會主事西山一美△梅津一雄△高崎勝△北野△山本繁藏△三角虎夫△三留辰巳△神武卯之輔△井上要象△香川清△富田繁光△古賀素德△永淵鹿太郎△福田勳△篠原清志△山下茂樹△後藤肩△平塚清一△竹中精治△藤吉梧△野口三七夫△別所松三△吉本一郎△瓜生莊吾

法院事項

△起訴原告王治洪被告心非懿請求貸欵金五百圓（十五）原告李振儒被告張思義請求未交完房租金三百六十六圓六角七（十、八）原告劉富貴被告卜殿英請求房租百零六圓（十、八）

大連天氣豫報　十月十六日（星期二）（晴）西北風有時陰

寫眞說明

（左）一、萬米優勝者自右而左
一、張寶祥（東亞）
二、馬德山（埠頭）
三、張寶田（基青）
二、少年組優勝旗授與式
（中）一、女子四百米接力優勝之基青組自右而左（范淑和闞美佳、王桂蘭、周福節）優勝盃爲大連福順義所贈
二、成年組優勝旗授與式
（右）一、旅順二中第三次獲得優勝旗後之高唱凱歌
二、獲得本報優勝旗之中青少年選手坐者爲出場王成名（中）丁起瑞（左）叢世傑（右）三選手

萬試萬靈 淋藥出世

淋濁病診斷法

淋病分爲急性及慢性二種、急性者、漏膿多（即由尿道排出之黃白色膿樣物）尿道口之周邊紅赤腫脹、故尿時發劇痛、久則轉爲慢性、慢性者、殆無疼痛、又膿濕稀薄而少、前尿道發炎爲急性淋、容易治癒、後尿道發炎後淋）爲慢性　多起於發病後之三四星期間、其症狀爲尿意頻數、尿道後部發痛、尿色溷濁、於尿之後、時混血液、或不疼痛、放尿之先後、略有白色膿狀物、醫治甚爲困難、非有良藥、不易奏效、急性及慢性淋病、惟有眞正德國新藥、山得爾精始可根本治之

德國新藥山得爾精的成分

山得爾精、乃德醫史萊爾氏所發明、在山德爾廠製造、爲空前未有之發明、乃淋濁滅菌去根之聖藥也、藥內含有Sandol, Phenylum, Salicylicum, methylene Blue, 等高貴藥料故效力極大、萬試萬靈、爲淋病最新發明、絕妙之靈藥也、內中檀香油、非南洋熱帶產、功攻不著、本藥乃採取南洋出產最豐富之檀香油、揀提精質所製成故效力最大

山得爾精的治症

山得爾精、爲德國新藥、政府實驗、山得爾大藥廠、最新發明、治淋聖藥、唯一之靈藥也、凡五淋白濁、及其他尿道諸病、輕症一盒、重者二盒、日久者三盒、服完之後立奏奇功、百治百效、萬試萬靈非普通市上所售一般治淋藥、所可比擬也、故歐美各國諸醫、無不頌其爲淋濁聖藥茲將特效列下

特點

急性慢性、赤白淋濁、尿道疼痛、風火砂石、睪丸腫大
尿意頻數、尿中混血、利尿不通、婦女白帶子宮炎腫
清理血毒、濾淸小便、鎭止疼痛、消炎去熱、殺滅淋菌
預防腐蝕、藥味芬芳、服用甚便、藥性和平、不礙胃口
排泄甚速、不損腎部

服法

初服每日早晚三次每次各二片白水送下如疼痛難忍或膿多者每次加倍服四片至六片或每點鐘服二片晝一夜不息便可淋通濁止以後每日再服六片至愈爲度

定價

每盒大洋二元每打二十元各處大藥房均有經售

中國總經理　上海哈德洋行
長春　日本橋通七十二番　哈德洋行
大連　西崗街四四番地　電話八九三〇番　哈德洋行
奉天　小西門外大生藥房內　哈德洋行

分銷處

大連同德藥房　大連華泰藥房　大連康德記　大連西華藥房　大連永生藥房　長春汝安藥房　哈爾永德堂　安達義泰隆　奉天站恒濟堂
吉林五洲藥房　安東瑞祥泰　長春中西藥房　奉天大成藥房　奉天大德生　奉天震泰報館　普蘭店康德記　長春中華藥房　金州天德藥房
營口中西藥房　大連德記全棧　大連華北藥房　四平街大德堂　哈濱中西藥房　江省德泰隆　旅順益元堂　長春耀廷藥房　金州志善成

經濟

錢鈔特產兩市場 受渡十月期貨 各貨皆增加獨豆油減少

●大連錢鈔市場 十月十三日限、近期鈔票之受渡、於十二日前已行完畢矣、查該受渡額共爲二百二十八萬圓、比較上期增加五十八萬圓、總額共五百三十萬五百二十圓、比上期亦增加六十一萬四千一百二十圓、爲本年五月以來最多之受渡額、但該標準價格爲百圓九角、比上期約二圓七角、又本期中之最高價爲百一圓四角、最低價爲百圓整、其主要賣買商號如左（單位一千圓）

△賣方 東永茂 九〇 儲蓄 七〇 山田 五〇 双盛泰 五〇 福順厚 一五〇 福和盛 一六〇 福順義 六〇 發合 二四〇 義成信 三九〇 三井 六二〇 山左 五〇

△買方 泰記 五七〇 義升福 七〇 三菱 二五〇 德泰 九〇 山本 九九〇 純昌號 一五〇

●大連特產市場 定期豆餅及豆油十月十四日限受渡、於十二日前亦行完畢、豆餅賣買總成額共七十九萬八千片、受渡額十一萬一千片、比率約一成三分五厘、標準價格爲二圓五分、高價二元一角二分、低價一圓九角四分、比較上期總所成額增加十萬二千片、受渡額亦增加六萬五千片、標準價格落一角一分、其主要商號如左（單位一千枚）

△渡方 東茂泰 五 同泰 四 和生祥 七 福順厚 一七 福聚恒 一二 聚新昌 五 天和成 一五 昇源 八 成祥 八 三泰 一 新正 一三

△受方 成順德 四 日清 五二 日華 三 藤井 一 三井 一七 三菱 四

又豆油受渡額共一萬三千五百箱、標準價格十七圓三角、比率一成一分七厘、比較上期受渡額少二萬七千箱、標準價格落一角其主要商號如左

△渡方 日清 二五 三井 四〇 三菱 七〇

△受方 福聚恒 五 廣源泰 六五 恒昇 五 昇源 二五

錢糧商情

特產市場、十五日朝定期大豆、因上市者、忽然稀薄、故各期均快、豆餅場面極其閒散、豆油沉穩不動、處於穩狀態、高粱因往青島者甚盛、近期穴六分云

△品市場、因本地休市故、於平中鈔市、行市亦起落、現貨十月四角二分五厘、期貨十月四角二分三厘、十一月四角二分、十二月四角一分九厘、一二月四角一分二厘、共安二萬條、綿絲布平穩、美棉及大阪三品各期皆低落三元、妥四十兩、紗粉平穩未妥

△鈔市場、日美滙兌回縮、上海方面銀塊行市、十五日軟、一齊昂勝、標金開盤三百五十一兩一、繼又落至四十九兩九、大連鈔票看快、但大體如何變化云

南滿三港大豆輸出額

豆餅全盛時代已去、而大豆輸出時期將來、但此形勢、果於東省特產界有利有益乎、吾人爲產前途計、誠不可不深深考慮也、所謂油工業將取何等方針、或將造趨於何種方向、均目下應要考究之重要問題、茲將滿洲大豆自南滿三港之輸出總額、及向日本之輸出額示之於左、俾關心斯界之參考云

南滿三港大豆輸移出額

年次	總輸出額	對日輸出
民國九年	二八、三二五	一四、六六九
十年	二四、〇七四	一一、六九八
十一年	三九、一六四	一一、五二一
十二年	四二、〇五五	一八、一二四
十三年	四〇、一八四	一九、一七一
十四年	五四、二〇四	一三、七四三
十五年	四七、三三三	一四、三二八
十六年	六三、四五一	一四、六三三

金融組合已遵令改組

大連會屯金融組合、已據關東廳令、自十月一日經行改組矣、又於月之十一日、照定欵所規定、開臨時總會、推舉十一會屯長、爲評議員、旋於評議員會、決定左開七項、於是會屯金融組合、即見正式成立、由此將入活動程度矣

△決議事項 （一）職制及給與規定（二）職員旅費規定（三）存欵利息率（四）信用程度定方法（五）組合員加入之決定（六）出資金繳入方法（七）貸金借入方法

哈埠商業交易情形 各縣商客積極購運 江岸貨物堆積如山

本年中秋節後、哈埠商業各方交易頗呈發達、自表面觀察、似已獲不少、但在實際上、獲得相當利益者殊不多、茲據各錢商談云、本年市面房租增加數倍、益以各店積存貨物過多、爭相堆積、取利極微、本節結算、無利可剩、因受房租過貴之影響矣、所幸近日以來、吉江各縣商號、以天氣漸寒、松江航行轉瞬停駛、冬期貨物亟須備辦、以資供應、一併抵哈、盡量採購、近中委松花江岸之郵船局貨場、及航江一帶各雜貨等品、已堆積如山、往來行人幾無插足之地、所存件數大致約在十萬件、並聞日內尚有運往黑河及呼蘭道屬大雜貨、各行店正在裝運云（申）

中央市場紛糾後 會社決定停辦 今後採取評價公開主義

大連市當局、關於中央卸賣市場改善一節、後爲設立會社、更惹糾紛、十二日午後一時、爲決定最後妥協起、招請中日批發人、仲買人、及生產者之代表、共五名、於市內公會館、先由組合幹部、向關係者一同、謂此次創設會社事、已納諸君意見、認爲時期尚早、決計中止開辦、請與原諒、諸君此時若有於實際上、能舉相當效果之善策、即願承教、双方各有意見交換、結果將向來之重複制、改爲單一、採取評價公開主義、按照從前水產市場之前例、漸次改善、庶幾可達圓滿目的云

經濟雜訊

奉天附屬地之經濟調查竣事

關東廳規定之南滿鐵道線內附屬地中日商業經濟調查一節、因種々困難、故昭和二年、實行調查之際、先以日本商業爲範圍、而華商方面則未能施行、今因日商方面業經完全調查竣事、乃將日文表譯成華文、區爲十八行、發交各警署、實行調查、警察接此項表紙、恐商民誤會、或含有抑抑等性質、特請華商會會長參議、及各行代表、到與會、宣佈宗旨、以爲協助、乃於本月三日、始將表紙發交各商號、而華商會及各組合、亦通知各華商、凡不明表紙上之欵項者、可到華商會詢問代填、現在一星期以來、請華商會、代填表紙者、日々眼給、開至本日、始克竣事、並調查期附、乃截至本月十五日止、故警署業經截止、預備轉報云（德）

平定物價之省令

安東縣公署頃奉省長公署訓令、內開案查近來錢法已漸平穩、加以年景豐收、新糧登市、食糧充裕、而無缺乏之虞、對於糧價宜切實平定、以維民生、而免奸民之射利、仰該縣知事於糧價切實平定、勿得玩延、致干未便、並將辦理之情形隨時具報、以憑查核云云（漁）

考核各縣之年成

奉天實業廳長劉鶴齡氏、爲考核奉省本年度之秋收年成計、特於十三日、通令各縣、着即分別調查、據實列表呈報、用便有所考核云

通令各縣養牲畜

奉天省長翟文選、頃通令各縣知事、提倡人民、多行畜養牲畜、以爲提倡毛製品、而免利權外溢、蓋年來外國之毛製輸入者甚多故也（捷）

奢侈捐定期增加

營口稅捐徵收總局長高仲三、爲崇尚樸實、杜絕奢侈起見、並准財政廳令、決定於十月十一日起、奢侈稅、一律按三分徵收（原係二分五）聞該局刻正佈置增加手續、以便屆時實行云

平物價維民食

奉天省長翟文選氏、現以前與總商會協議、因維民食、計會令總商會實行平定物價、呈近查該會所平之物價、因不明商情之關係、以致所平之價、較諸市價高出甚多、若不再加改定、實與維持民食之旨有背、故於月之十三日、特飭令總商會將所平之物、重新訂定、以明眞象云（倩）

新糧登市值昂

義平年景可稱豐收、新糧早已登市、查其價仍不見落、紅糧每斗三十六元、大豆每斗五十元、新糧登市價值仍昂、一般貧民生活困難、實不堪設想云

日當商營業狀況

哈埠日本人經營之當舖、尤小已及十五六、以二三千之小資本及五六萬者不等、因居住地點之關係、其營業亦均各不同、大概情形俄人居其七分日本人居其二分、外人居其一分、俄人之多爲今日物之時期、現在不準抽價、困難即不能付利錢者亦有多數、在哈爾濱之營當舖者、因不惟俄人再行從前之故、自然得利用日本當舖、雖市面蕭條之今日、獨當商比較有利益

筍罐頭大受歡迎

筍罐頭係北滿而輸入食料品之一種、亦不可輕視之物、在數年之前、僅由南方之油頭及山東方面運筍來哈、而品質甚劣、且尤粗老、故一般人均歡迎日本大阪方面之筍罐頭、現在販賣食物之商號、陳列此種罐頭、與其他品幾乎有九對一之比例、所有製品均係大阪來者、發罐頭舖、一之中可得純利數千元、即哈爾濱一帶此種物品之輸入、價額每年約在二萬五千元乃至三萬元云

特產行市（十五日）

▲大豆（前場）

日期	開行	最高	最低	收盤
十月限	六三五〇	六三五〇	六三一〇	六三三〇
十一月末	六〇五〇	六〇五〇	六〇三〇	六〇五〇
十二月末	五九三〇	五九四〇	五九三〇	五九三〇
一月末	五九三〇	五九三〇	五九二〇	五九三〇
二月末	五九五〇	五九五〇	五九二〇	五九五〇

所成數 百九十車

▲豆餅

日期	開行	最高	最低	收盤
十一月限	一九三五	一九三五	一九三五	一九三五
二月限	一九〇五	一九〇五	一九〇五	一九〇五

所成數 四千片

▲豆油

日期	開行	最高	最低	收盤
十二月限	一七四〇	一七六〇	一七四〇	一七六〇
二月限	一七五〇	一七五〇	一七四〇	一七五〇

所成數 一萬三千箱

▲高粱

日期	開行	最高	最低	收盤
十一月末	三三〇〇	三三〇〇	三三〇〇	三三〇〇
十二月末	三三四〇	三三三〇	三三三〇	三三三〇
二月末	三三六〇	三三五〇	三三五〇	三三六〇
一月末	三四一〇	三四一〇	三三九〇	三三九〇
二月末	三四四〇	三四三〇	三四三〇	三四四〇

所成數 百二十五車

▲大豆（後場）

日期	開行	最高	最低	收盤
十月限	六三四〇	六三四〇	六三三〇	六三三五
十一月限	六〇四〇	六〇五〇	六〇三〇	六〇三〇
十二月限	五九四〇	五九四〇	五九二〇	五九二〇
一月限	五九四〇	五九四〇	五九二〇	五九二〇
二月限	五九四〇	五九四〇	五九四〇	五九四〇

所成數 七十三車

▲豆餅 十一月限 一九三五 一九三五 一九三五 一九三五 所成數 二千片

▲豆油

日期	開行	最高	最低	收盤
十一月限	一七六〇	一七六〇	一七六〇	一七六五
二月限	一七六〇	一七六〇	一七六〇	一七六〇

所成數 六千箱

▲高粱

日期	開行	最高	最低	收盤
十月限	三三九〇	三三九〇	三三九〇	三三九〇
十一月限	三三一〇	三三一〇	三三一〇	三三一〇
十二月末	三三五〇	三三四五	三三五〇	三三五〇
一月末	三三六〇	三三八〇	三三八〇	三三八〇
二月限	三四〇〇	三四〇〇	三四〇〇	三四五〇

所成數 三十三車　包米 未妥

現貨前（十五日）

	開盤	收盤
混保大豆（帶皮）	六四〇〇	六四〇〇
混保大豆（去皮）	六一三〇	六一三〇
成交數	六十車	
豆餅	二〇〇五	二〇〇五
所成數	一萬六千片	
豆油	一七七五	一七八〇
所成數	一千八百箱	
高粱	三三〇〇	三三〇〇
所成數	十車	

錢鈔行市（十五日）

▲定期 高價 低價

期近 一〇〇四〇 一〇〇四五 一〇〇三〇 一〇〇三〇　所成數近期 八十七萬圓

▲前場 現貨

	銀對金	銀對洋	金對洋
九時	一〇〇六〇	一二九二五	一二八四五
十時	一〇〇五〇	一二九〇〇	一二八四五
十一時	一〇〇四五	一二九〇五	一二八三〇
十二時	一〇〇四五	一二九一〇	一二八五五

所成數 銀對洋十萬六千圓 金對銀二萬圓

十月十三日 開 一〇〇三五 高 一〇〇三五 低 一〇〇三五 散 一〇〇三五

	銀對金	銀對洋	金對洋
二時半	一〇〇四五	一二九一〇	一二八五五
三時半	一〇〇四五	一二九〇五	一二八五五

市場電報（十五日）

▲大阪綿絲

日限	前場開行	前場收行
十月限	二四〇六〇	二四一五〇
十一月限	二四〇〇〇	二四一〇〇
十二月限	二三九五〇	二四一〇〇
一月限	二三八八〇	二三九八〇
二月限	二三八一〇	二三八三〇
三月限	二三八〇〇	二三七五〇
四月限	二三八五〇	二三八〇〇

▲橫濱生絲

十月	一三五三〇
十一月	一三七〇〇
十二月	一三八六〇
一月	一三六〇〇
二月	一三七〇〇

▲印度麻袋 扛袋 一三六〇〇 一三七〇〇 扛袋 一三七〇〇

▲上海標金

	十三日後場	十五日前場
開盤	三四九兩六	三五〇兩〇
高價	三五〇兩一	三五〇兩八
低價	三四九兩三	三四九兩八
收盤	三四九兩九	三四九兩六

▲上海滙兌行市

日本向（賣）	七一兩四分三
日本向（買）	七一兩八分五
倫敦向（賣）	二志七片八分七
倫敦向（買）	二志七片六分五
紐約向（賣）	六四弗六分七
紐約向（買）	六四弗六分九

滙兌市行（十五日）

同（先物）	二六片八分七
約（先物）	二六片六分五
買銀塊	五八仙八分三
美北滙	六〇布八分五
日滙兌	四弗八分一
滙兌	四五弗八分七
伯林	四五弗八分三
巴里	一二四法二四

▲ 汶賣兌行市 伯林 廿金馬克三七二分一

北地市況（十五日）

特產 ▲大豆

	限月	開盤	收盤
開原	十月限	四一•〇〇	四一•三〇
	十二月限	一	一
	十三月限	四二•六〇	四二•九〇
長春	十月限	一	一
	十一月限	一	一
	十二月限	一	一
哈爾濱	十月限	一	一
	十一月限	一	一
	十二月限	一•五六五	一•五六四
公主嶺	十月限	一	一
	十二月限	四九•二〇	四九•二〇
	一月限	五二•五〇	五一•九〇

▲高粱

	限月	開盤	收盤
開原	九月限	一	一
	十月限	一	一
	十一月限	一	一
長春	十月限	一	一
	十一月限	八•七六	八•七六
	十二月限	一	一
公主嶺	十月限	一	一
	十一月限	一	一
	十二月限	一	一

▲小麥 哈爾濱 十二月限 一•八〇〇 一•七九

錢鈔

		開盤	收盤
奉天	現貨	二五三四•〇	二五一九•〇
（奉票）	定期	一	一
開原	現貨	二五二八•〇	二五三六•〇
（奉票）	定期	一	一
向（鈔票）	現貨	一	一
	定期	一	一
安東（鈔票）	近期	一•四〇九	一•四〇
（鎮平銀）	遠期	一•四〇五	一•四〇七
哈爾濱（大洋）	現貨	七三•二〇	七三•〇
營口（過爐銀）	現貨	三五九五•〇	一

法國醫學博士牛門伯氏夫婦年將花甲

（服生殖靈生育此三小孩保證之攝影）

于右任氏　蔣作賓氏

近代要人健影

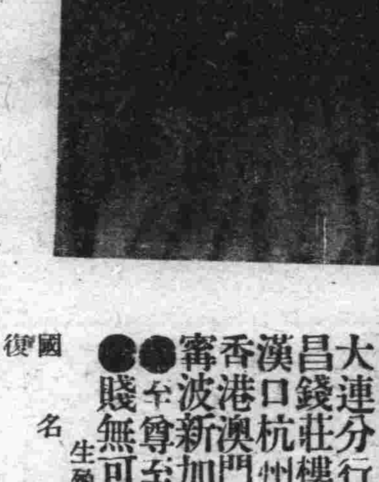

妻

閣下尊夫人康健否。平日爲賢內助者。一旦身體違和。非但不能內助。且增閣下內顧之憂矣。婦女質每多羸弱。或有氣鬱疾病纏身。或以乾癆。若天癸無信白淋。漓因而面黃肌瘦。子嗣無望。尊夫人已罹此患。實非閣下之幸。有速服用生殖靈。勸其常服。必能添丁生子。結果仍爲一賢內助

子

貧賤輒多子女。富貴常少後嗣。諺云。擁財千萬。不如一子精明。此亦造物者之弄人也。人到中年。每以無子爲憾矣。生殖靈最著功效。爲夫用爲婦藥。各按男女六十翁嫗更喜。中年卜弄璋之。服此藥而老翁老嫗有生育者。各省報章揭載。時有奇聞可記也。以使服者生殖繁衍。

下圖爲乙隊。獵員凡四十人。主要職員四人。獵犬七頭。經中海至非洲各地。而入沙漠熱帶。盡艱險。有時因山嵐瘴氣止前進。賴非洲地方衛生官廳保護休養之影

下圖爲德國特遣甲隊。獵員四十二人。主要職員四人。獵犬八十頭。由德國出發。經加拿大墨西哥而達南美洲。獲得強大獸類二萬頭。共計費用約五萬元及三個月光陰。安然返

祿

書云。受天白祿。合祿有數。祿數者。即指壽命而言也。夫萬事之最難求者壽命。人生之最強者祿數。然而壽之長者。不過百歲。花甲以後。齒牙搖落。食少病多。死期在望。生趣毫無一入老境。便增悲觀。今則科學昌明。醫藥進步。德國還少新藥生殖靈。能使老人容顏精神體髓性感。一一還少也。

財

語云。一兩黃金四兩福。發財人人所願。但非偉人。徹世界倖致可富。環觀世往往要起在寒微。偉人腦力勝能利萬貫也。自精神一等方。人操奇計贏。大物之胚胎腺。生殖靈取偉大醫聖秘方。製以史坦那醫聖秘方。能使服者補以神腦力。驟然發達。事業興旺。而再成陶朱之富

返老還童 德國新藥 **生殖靈**

發明	區別	主治	效驗	價格
生殖靈乃德國政府實驗監製 史坦那醫聖發明之世界唯一藥品也 故藥極大 萬試萬靈	男子不可服女用藥品 女子不可服男用藥品 因同一生殖靈 而分男用女用 各有各長 藥品性質不同 幸勿誤服	老翁服 回復青春 老婦服 還少如娘 生殖器衰弱者服 絕大強壯 主治近老還少 陽萎早洩遺精精液減少 神精衰弱 濕情缺之症 生殖器發育不全 身體虛弱 早老衰 視力減退 腦力衰弱 女子月經不調 經痛 經少 性慾減退 乳房發育不全 姙症 脫髮 顏面早衰	此藥既爲男女生殖力改造秘寶 故無論老少四時均可安心服之 惟於秋日常服 尤爲合宜而易功効 實可名之爲秋令補品大王	男用女用生殖靈價值相同 每盒售上海大洋七元正 每料售上海大洋念八元 外埠通信函購 貨欵先惠 郵費在內

遠東獨家經理 上海美商三德洋行

大連分行 浪速町二丁目七十番地　哈爾濱分行 道外正陽八道街口　奉天分行 大西邊門外二經路口

凡東三省境內所售生殖靈其外包玻璃紙上均有此紅色專賣商標

市多假冒 購者謹防

大連分行在浪速町九章綢緞局隔壁華昌錢莊樓上 電話五六二九番

漢口 杭州 重慶 汕頭 福州 紹興 廈門 廣州 香港 澳門 南京 廣西 長沙 青島 北平 蕪湖 寧波 新加坡 南洋群島等處

●●至尊至貴最補最靈之補品 賤無可賤廉無可廉之補品

生殖靈在世界各國售價之比較

國名	每盒售價	合中國通用銀元
德國	二十金馬克	十元
英國	一金磅正	十元五
美國	美金五元	十一元
法國	一百三十法郎	十元五
日本	金票十元	十元
中華民國	國幣七元	七元

（說明）萬國幣制不同、要皆比中國所售之貴、超出三元或四元以上、因中國會生活困難、使服者稍稍減輕負擔、一則因推時代、欲謀普及、不得不請德廠照價出售、上即其比例、更廉者必假藥無疑